Jahrgang 9 - Heft 2 - 2023

MEERBUSCH TSV 20 15

Mein Verein

Vereinszeitschrift des TSV Meerbusch e.V.

www.tsv-meerbusch.de

Mal wieder urlaubsreif?

- Pauschalreisen
- Last Minute
- Fernreisen
- Rundreisen
- Kreuzfahrten
- Busreisen
- Hotels & Fincas
- Ferienwohnungen
- Wellness- & Kurztrips
- Gruppenreisen & Cluburlaub
- Flüge & Mietwagen
- Veranstaltung von Sport & Musik Eventreisen
- u.v.m.

Alle namhaften Reiseveranstalter

Wir freuen uns auf Sie und beraten Sie gerne!

Willst-Du-weg.de

Willst-Du-weg Touristik
Hauptstraße 344
47809 Krefeld-Oppum

Tel.: 02151 - 65 44 860
Fax: 02151 - 65 44 859
info@willstduweg.de

Öffnungszeiten
Mo - Fr 10 - 17:30 h
Sa 10 - 13:00 h

Inhalt

3 Inhalt
6 Der Staffelstab ist übergeben.
6 Die GYM hat eine neue Leiterin!
8 Kunterbuntes Eltern- und Kind Turnen mit Marion
8 Fit mit Fun - Männer “50plus” aufgepasst!
8 Jeden Donnerstag um 17.00 Uhr …
9 Esthers Sportgruppen
9 Freud und Leid liegen nah beieinander!
10 Jiu-Jitsu im Zeichen der Dreiecksburg
11 Spiel, Spaß und... Fußball!
12 TSV sorgt für positiven Saisonabschluss
12 Torjäger Oguz Ayan wurde Torschützenkönig.
14 Mitgliederversammlung der Fußballabteilung
15 Camino Frances 2023
15 Neuer Kunstrasen auf dem Sportplatz Bösinghoven
16 Delegiertenversammlung des TSV
18 Trainerwechsel im Leistungsbereich
18 Saisonrückblick der U11 Fußball-Junioren
20 Saisonausblick Junioren
20 Starke Saison der F2 - Junioren
21 U12 mit Top Leistung im internationalen Turnier
21 Bericht aus der Fußballjugendabteilung
22 U15 beim East Mallorca Cup
25 Saisonrückblick U19
25 Saisonausblick U19
25 U15 schafft den Verbleib in der Niederrheinliga
26 „Im Märzen der Bauer die Rösslein einspannt…“
27 Virtual Rundays 2023 in Meerbusch – und das Running Team läuft mit
28 Laufen lernen – mit dem Runnning Team
29 Sommer, Sonne, Sparen mit den STAMM-Apotheken
30 Der Mai und das Running Team
32 Drei neue Trainer/innen für den Nachwuchs
32 Jugend-Stadtmeisterschaft 2023
34 Samuel Zhang 16. bei der NRW-Jugendeinzelmeisterschaft
34 Jugendopen in Monheim
35 Erstmals Hybrid-Modell bei der Abteilungsversammlung der Schießsportabteilung
36 Osterschießen 2023
37 Euregio Team Shooting Event 2023 in Brüggen
38 Tennis beim TSV –
38 Gelungener Start in die neue Saison
40 49. Stadtmeisterschaften von Meerbusch
40 im Tischtennis 2023
44 TSV Spieler holen alle wichtigen Titel
44 Trainingszeiten der Gymnastikabteilung
46 Kontakte der Gymnastikabteilung
47 Partner / Inserenten
49 Mitgliederstatistik
50 Wichtige Anschriften

Zum Titelbild

Fotos: Ludwig Sauels
und Mitglieder des TSV Meerbusch

Fotografie
www.sauels.com

Abläufe funktionieren nur, wenn Lücken richtig geschlossen werden.

Gut eingestellt – gut aufgestellt

Cichon ist der verlässliche Partner für effiziente Personallösungen in der Region Viersen. Unser Portfolio umfasst die Bereiche der Arbeitnehmerüberlassung, -vermittlung und Recruitment. Für uns zählen neben Qualifikationen und Referenzen immer das persönliche Gespräch und der direkte Kontakt. Darum wissen wir nicht nur, was ein Mensch kann, sondern auch, ob er zu Ihrem Unternehmen passt.

Cichon
Personalmanagement

Cichon Personalmanagement GmbH
Portiunkulaweg 6, 41747 Viersen
Telefon: (0 21 62) 897 70-10, Fax: -30
www.cichon-pm.de

Liebe Mitglieder und liebe Freundinnen und Freunde des TSV Meerbusch,

bei der letzten Delegiertenversammlung am 1. Juni 2023 wurde turnusmäßig der neue geschäftsführende Vorstand gewählt und Stefanie Torner, Dr. Andreas Graef, Uli Wild, Daniel Peters und Arnim Biskup bedanken sich für das Vertrauen der Delegierten, die als Vertretung alle Abteilungen unseres Vereins repräsentieren.

Als neuer 1. Vorsitzender des TSV Meerbusch möchte ich mich zunächst bei Stefanie Torner und Andreas Graef bedanken, die in den letzten 20 Monaten mit mir den Vorstand gebildet und eine harmonische und vertrauensvolle Zusammenarbeit gestaltet haben. Unter Führung unseres Vorsitzenden Andreas Graef hatten wir zunächst viel Zeit für die gute Zusammenarbeit mit den Abteilungen investiert, um eine Übersicht zu bekommen, wie wir als Vorstand helfen können.

Eine wesentliche Aufgabe neben einer guten Kommunikation bestand darin, die Weichen für die nächsten Jahre zu stellen, um den Verein und unsere Anlagen auf die Zukunft auszurichten. Dabei sehen wir zwei wesentliche Herausforderungen, die nach langer Corona- Zeit und den Entwicklungen des Umfeldes uns fordern werden.

Da ist zum Ersten die Frage, wie wir das Thema „Ehrenamt“ wieder mehr in den Mittelpunkt rücken können und auch eine Kultur der Wertschätzung dazu entwickeln. Ein wesentlicher Start wird der „Ehrenamtstag“ bedeuten, den wir erstmalig am 22. September feiern möchten. Ein gemeinnütziger Verein ist darauf angewiesen, über die ehrenamtliche Hilfe vieler Mitglieder eine Art familiäre Kultur zu entwickeln, die auf gegenseitige Unterstützung beruht. Wie wichtig und verbindend der TSV für Meerbusch ist, zeigt das Event, das am Wochenende vom 18.-20. August bevorsteht: Das lange „Lanker TSV-Wochenende“ mit Open-Air-Konzerten am Freitag und Samstag und dem Lanker Lauf am Sonntag. Eine solche Veranstaltung ist ohne zahlreiche helfende Hände nicht möglich – hier freuen wir uns noch über weitere Unterstützung. Infos dazu gibt es bei der Laufabteilung oder der Geschäftsstelle.

Die zweite Herausforderung beschäftigt sich mit der Entwicklung unserer Sportanlagen und Vereinsheime.
Im Rahmen des Förderprogrammes „Moderne Sportstätten des Landes NRW“ haben wir drei Projekte mit einer Summe von 311.000 € Förderung genehmigt bekommen. Damit sollen Sanierungen und die Investitionen in erneuerbare Energien unterstützt werden, damit unsere Anlagen die Anforderung der Zukunft erfüllen.

Unser erstes Projekt stellt die energietechnische und optische Sanierung unseres Vereinsheimes sowie der Ausbau und die Erneuerung der Außenanlagen der Tennisanlage in Lank dar. Dieses Projekt ist nun abgeschlossen und die korrekte Abwicklung ist bereits von der NRW Bank bestätigt und die volle Fördersumme wurde ausgezahlt. Damit wir den Umfang der Investitionen auch durchführen konnten, wurde noch ein Darlehen aufgenommen, was zeitnah ausgezahlt wird. Es ist nicht nur eine schöne Tennisanlage entstanden, sondern es hat auch dazu geführt, dass wir in der Tennisabteilung mehr als 150 neue Mitglieder gewinnen konnten und durch zusätzliche Mitgliederbeiträgen und Rückstellungen der Vorjahre im Wesentlichen die Finanzierung ohne Probleme stemmen können.

Durch das Darlehen und die Fördersumme für das zweite Projekt werden wir nun die Sanierung der Duschen und den energieeinsparenden Umbau der Heizung des Sportplatzes in Bösinghoven angehen. Das letzte Projekt wird die Sanierung des Vereinscenters darstellen, wo ebenfalls bessere Isolierung, eine Fotovoltaikanlage und Wärmepumpe den Schritt in die Zukunft sichert. Darüber hinaus werden wir dort die IT-Infrastruktur erneuern.

Auch wenn wir neben den Förderungen noch ein weiteres Darlehen aufnehmen müssen, werden sich auch diese Investitionen durch Energieeinsparungen rechnen und uns ein schönes, modernes Umfeld schaffen, um unserem Sport nachzugehen.

Lasst uns gemeinsam diese Punkte anpacken und ein schönes Vereinsleben schaffen!

Für den geschäftsführenden Vorstand
Arnim Biskup

Der Staffelstab ist übergeben.

Die GYM hat eine neue Leiterin!

Nach 22 Jahren als Abteilungsleiterin durfte Roswitha Ogrosky den Staffelstab an Ihre Wunsch-Nachfolgerin Daniela van de Loo übergeben, die in der Abteilungsversammlung am 21.3.2023 einstimmig gewählt und in ihrem neuen Amt herzlich begrüßt wurde. Daniela ist seit 2017 Vereinsmitglied und war seit 2022 bereits stellvertretende Abteilungsleiterin. Außerdem leitet sie seit einem Jahr das Training einer Seniorinnen-Gruppe in Lank.

Die Gymnastikabteilung und der Vorstand dankten Roswitha, die die Abteilungsleitung weiterhin im "Ehrenamt light" unterstützen wird, mit vielen Blumen, Präsenten und bewegenden Reden für ihr langjähriges Engagement.

Auch Hans Reiners, der als "Koordinator für Sport- und Hallenangelegenheiten" nach 34 Jahren in verschiedenen Ehrenämtern nun etwas kürzertreten möchte, wurde für seinen unermüdlichen Einsatz mit großem Dank, einem Präsent und einem kleinen Fotorückblick geehrt.

Daniela van de Loo & Roswitha Ogrosky

Roswitha Ogrosky & Hans Reiners

In einer Zeit, in der es immer schwieriger wird, Ehrenamtler*innen zu finden, freuen wir uns ganz besonders, dass „Dani" sich bereiterklärt hat, das Amt der Abteilungsleiterin zu übernehmen und wünschen ihr und ihrem Team viel Erfolg mit und vor allem viel Freude bei der Leitung der Gym!

Danielas Kontaktdaten findet Ihr auf unserer Homepage. www.tsv-meerbusch.de/gymnastik/ansprechpartner.

hinten: Daniela van de Loo , Karin Broistedt, Simone Rudolph,
vorn: Hans Reiners und Roswitha Ogrosky

Vorsitzender Arnim Biskup und Roswitha Ogrosky

Das Team der Übungsleiterinnen der Gym mit Roswitha Ogrosky & Hans Reiners

PIZZERIA

Capitano Totó

UG (haftungsbeschränkt)

Lieferando.de

Lieferservice 02159-69 89 19

Pizzeria Capitano Totó
Von-Arenberg-Straße 5-7 · 40668 Meerbusch

Öffnungs- und Lieferzeiten
Dienstag – Freitag 12.00 – 14.30 und 17.00 – 22.00 Uhr
Samstag – Sonntag 17.00 – 22.00 Uhr (Montag Ruhetag)

Bitte beachten Sie den Mindestbestellwert von 10 €

Kunterbuntes Eltern- und Kind Turnen mit Marion

In der Pastor-Jacobs-Schule in Lank, findet jeden Mittwochnachmittag von 15:15 Uhr bis 17:30 Uhr ein lustiges und kunterbuntes Treiben in unseren Eltern- und Kind-Turngruppen statt. Hier kommen Eltern mit ihren kleinen Kindern zusammen, um gemeinsam Spaß zu haben, sich zu bewegen, neue Freundschaften zu knüpfen und eine schöne Zeit miteinander zu verbringen.

Besonders zu Karneval und Halloween wird es richtig bunt und fröhlich. Wir haben ein paar Fotos gemacht, um die bunten Momente festzuhalten.

Fit mit Fun - Männer “50plus” aufgepasst!

Wann? Montag, 20:00 – 21:45 Uhr
Wo? Sporthalle Städtisches Meerbusch Gymnasium, Strümp

Suchst du eine aktive Gruppe, in der du mit Spaß fit und beweglich bleibst? Dann bist du bei uns genau richtig!

In der ersten Hälfte unseres Trainings wärmen wir uns gemeinsam auf, machen Fitnessgymnastik und führen Dehnübungen durch, um die Beweglichkeit zu steigern und die Rumpfmuskulatur zu stärken. Und in der zweiten Hälfte? Da spielen wir am liebsten Unihockey!

Leider ist unsere Gruppe in den letzten Jahren geschrumpft (auf dem Foto fehlen zwei Mitglieder). Doch wir lassen uns nicht entmutigen! Trotz einiger Herausforderungen, wie der vorübergehenden Belegung der Halle durch Flüchtlinge und der zeitweisen Vergabe unserer Hallenzeit an eine TSV Badmintonmannschaft, halten wir zusammen.

Aktuell sind wir nur noch 9 Mitglieder (50 bis 85 Jahre) plus unser engagierter Übungsleiter. Deshalb suchen wir neue Gleichgesinnte, die mit uns zusammen jeden Montagabend aktiv werden möchten. Bei uns steht der Spaß an erster Stelle, denn genau das ist es, was uns motiviert!

Komm doch einfach mal zum Probetraining vorbei und erlebe selbst, wie viel Freude es macht, gemeinsam mit unserer Gruppe fit und beweglich zu bleiben. Wir freuen uns auf dich!

Noch Fragen? Dann rufe gern unseren Übungsleiter Thomas Zapf 02159 / 5645 an.

Jeden Donnerstag um 17.00 Uhr …

… treffen sich diese fröhlichen und voll motivierten Damen mit ihrer Trainerin Daniela im TSV Sportraum auf der Theodor Mostertz Sportanlage in Lank zu einer Gymnastikstunde. Mit viel Spaß und Eifer trainieren sie gemeinsam ihre Beweglichkeit, Kraft und Koordination.

Hast Du auch Lust auf Sport in einer netten Gruppe? Dann schau doch einfach mal beim TSV vorbei und lass Dich von unserer Cheftrainerin Simone Rudolph bei der Auswahl der des passenden Angebots beraten.

Mehr Informationen findest Du auf unserer Homepage www.tsv-meerbusch.de/gymnastik.

Esthers Sportgruppen

*Freitag 8.45 Senior*innen Sport Forstenberg Halle*

Freitag 9:45 Rückentraining, Forstenberg Halle

Reha-Herzsport, Freitag, Forstenberg Halle

Die "HIT" Gruppe am Mittwochabend im TSV Sportraum auf der Theodor-Mostertz-Sportanlage

Freud und Leid liegen nah beieinander!

47 Jahre Gymnastik mit Uschi beim TuS / TSVM

Leid

Wie viele Mitglieder aus den frühen Jahren meiner Gruppen sind in dieser Zeit schon gestorben! Liz Kalvelage, Marlene Ippers, Anni Struckmeyer, Astrid Dicke, Annemarie Stiemke, Karin Kunze, Nelly Borgards … um nur einige zu nennen. Es tut immer wieder weh! Auch jetzt hat das Schicksal wieder zugeschlagen. Unser Gründungsmitglied Marlis Schmidt ist am 28. Februar plötzlich von uns gegangen. Mittwochs war sie beim Sport dabei. Wir haben noch darüber gesprochen, dass sie mit 82 Jahren nur so fit ist, weil sie viele Jahre sportlich tätig war.

Donnerstag war sie auf dem Weg zum Sport, fiel hin und verletzte sich am Knie. Sonntag fiel sie abermals und brach sich dabei die Hüfte. Montag wurde sie im Krankenhaus an der Hüfte operiert (alles gut gelaufen), und Dienstag starb sie an einer Lungenembolie. So schnell kann es gehen. Für unsere Gruppe unfassbar. Marlis war ein belebendes Mitglied in unserer Gruppe, bei den Fahrradtouren und Ausflügen immer dabei. Sie war sehr beliebt. Wir sind traurig und vermissen sie sehr.

v.l.n.r. Marlis Schmidt † , Karin Kunze† , Maike Lange, Helga Eulberg, Annemarie Stiemke†, Ulla Kocken

Freude

Unser Gründungsmitglied Roswitha Zirkel konnte ihren 80. Geburtstag feiern. Wir gratulieren ihr ganz herzlich. Roswitha kommt regelmäßig zum Sport und ist mit unserer Gruppe stark verbunden. Wir hoffen, dass sie sich noch viele Jahre in unserer Sportgruppe fit hält. Roswitha, weiter so, wir sind froh, dass es dich gibt.

Bleibt gesund und munter!
Eure Uschi Klupsch

Roswitha Zirkel (rechts) mit Uschi Beckord

Jiu-Jitsu im Zeichen der Dreiecksburg

Vom 12. bis 14. Mai 2023 fand der diesjährige Kinder- und Jugendlehrgang des DFJJ NRW e.V. statt. Mit insgesamt 60 Teilnehmenden und Betreuenden ging es auf Deutschlands einzige Dreiecksburg, die Wewelsburg in Büren bei Paderborn. Und es standen neben Sport, Spiel und Spaß auch Geschichte und Kultur auf dem Stundenplan.

Freitagnachmittag, 12. Mai 2023. Insgesamt 60 Teilnehmende und Betreuende aus Köln, Meerbusch und Schmallenberg machen sich auf den Weg zur Wewelsburg. Im Gepäck: Vorfreude auf ein lehrreiches, sportliches und spannendes Wochenende in den alten Gemäuern der Wewelsburg.

Ankunft in der Burg

Lektion 1: Nahkampf am Buffet

Nachdem alle Teilnehmenden und Betreuenden ihr Reiseziel erreicht haben und die Zimmer bezogen sind, geht es erst einmal runter in den Burgkeller, denn das Abendessen wartet bereits. Mit Geschirr und Besteck bewaffnet, fallen die Teilnehmenden im Alter von 5 bis 18 Jahren über das Buffet her. Aber damit ist der erste Tag noch nicht beendet, nein, denn nach dem Abendessen steht bereits die erste Einheit Jiu-Jitsu auf dem Programm.

Aufgeteilt in zwei Gruppen arbeiten sich die Teilnehmenden durch die Grundschule des Prüfungsprogramms. Nils van der Poel, 1. Dan, führt durch einige grundlegende Hebeltechniken und -kombinationen, während Thomas Barbachowski, 3. Dan, die Teilnehmenden mit diversen Techniken aus der Selbstverteidigung ins Schwitzen bringt.

Die Tatsache, dass auch bis tief in die Nacht noch Geräusche aus den einzelnen Zimmern zu vernehmen sind, zeigt, dass der erste Lehrgangstag noch nicht anstrengend genug war.

Jiu, Jiu und… Kultur

Am Samstag steht vor allem eines auf dem Programm: Jiu-Jitsu, und zwar ziemlich viel davon. Der Vormittag steht im Zeichen der Prüfungsvorbereitung, denn für Sonntagmorgen ist tatsächlich eine Kyu-Prüfung angesetzt. Also ran ans Werk, nachdem sich alle bei einem reichhaltigen Frühstück gestärkt haben.

Aufgeteilt in drei Gruppen geht es durch den Vormittag. Nils führt weiter durch die Grundlagen einiger Hebel- und SV-Techniken, während Manuela Knoche-Rincke, 1. Dan, sich mit den Teilnehmenden der Karate-Grundschule widmet. Thomas Barbachowski, 3. Dan, zeigt der dritten Gruppe diverse SV-, Weiterführungs- und Festlegetechniken.

Nach einem wohlverdienten und entspannenden Mittagessen stehen dann Spiel, Spaß, Geschichte und sogar ein wenig Kultur auf dem Programm. Wieder aufgeteilt in unterschiedliche Gruppen erkunden die einen auf den Spuren der alten Baumeister die Geschichte der Burg und ihrer Umgebung. Die anderen erkunden die düstere Seite der Wewelsburg und folgen den Spuren der Nazis, die diese prachtvolle Anlage für Ihre Zwecke missbrauchten und hierfür auch

ein KZ in der Nähe der Burg errichteten. Die letzte Gruppe erobert kurzerhand den nahegelegenen Bolzplatz und powert sich bei den unterschiedlichsten Wettkämpfen richtig aus.

Als wenn's das schon gewesen wär'

Allerdings müssen sie mit ihren Kräften haushalten, denn nach dem Abendessen steht – wie sollte es auch anders sein – eine weitere Einheit Jiu-Jitsu auf dem Programm. Christian Busch, 3. Dan, fordert bei Würfen aus dem Grundschulprogramm von den Teilnehmenden noch einmal alles; zugegeben nicht ganz fair, bedenkt man, dass der oder die ein oder andere dem Fresskoma vom Abendessen zu erliegen droht.
Parallel dazu bereiten Nils und Thomas insbesondere die Prüflinge noch einmal individuell auf ihren großen Tag vor.

Wohlverdient schleppen sich alle Teilnehmenden unter die Duschen und in die Betten und die Ruhe auf den Fluren der Jugendherberge bestätigt, dass die Übungsleiter:innen an diesem Tag einen guten Job gemacht haben.

Jetzt wird's ernst

Nachdem alle am Sonntagmorgen ihre Zimmer geräumt und ein letztes Mal das Früh-stücksbuffet erobert haben, wird es ernst: die Gürtelprüfung steht an. Insgesamt 18 Teilnehmende haben sich für die Prüfung angemeldet. Nach einer kurzen Aufwärmphase geht es dann auch schon los. Die Prüfer Christian, Thomas und Nils führen die Prüflinge durch das Prüfungsprogramm: Fallschule, Würfe, Hebel, Würgetechniken, Selbstverteidigung. Am Ende der anderthalbstündigen Prüfung haben fast alle Prüflinge bestanden und freuen sich über ihre Urkunde und ihren neuen Gürtel. Herzlichen Glückwunsch!

Und dann ist der diesjährige Jugendlehrgang des DFJJ NRW e.V. auch schon vorbei – schade! Aber die schönen Dinge gehen bekanntlich ja immer schnell vorbei. An dieser Stelle sei noch ein herzliches Dankeschön alle Betreuenden und Organisator:innen ausgesprochen, die dieses Event jedes Jahr ermöglichen; wir freuen uns schon auf 2024!

Text: Christian Busch

Spiel, Spaß und… Fußball!

Abwechslungsreiches Samstagabendprogramm

Prüflinge und Prüfer nach erfolgreicher Prüfung

TSV sorgt für positiven Saisonabschluss

Torjäger Oguz Ayan wurde Torschützenkönig.

Das gesamte Team einschließlich Trainer nach dem 6:3 Sieg gegen SF Hamborn 07 am 2. Juni 2023.

Der TSV Meerbusch hat sich mit einem 6:3 (5:1)-Sieg gegen die Sportfreunde Hamborn aus seiner Oberliga-Saison verabschiedet. Damit belegen die Blau-Gelben in der Abschlusstabelle den achten Rang. „Dieser Platz ist aller Ehren wert und spiegelt in meinen Augen auch unser Leistungsvermögen wider“, sagte Trainer Kevin Kreuzberg. Ebenso erfreulich aus TSV-Sicht: Oguz Ayan schnürte noch einmal einen Doppelpack und erreichte damit die Marke von 30 Saisontoren. Gemeinsam mit Noel Futkeu (ETB SW Essen) ist er damit Torschützenkönig der Oberliga Niederrhein. „Mit seinen zusätzlichen 13 Vorlagen kommt Oguz auf 43 Torbeteiligungen – das ist eine Wahnsinnsquote“, sagte Kreuzberg.

Im letzten Saisonspiel zeigte sich der TSV, obwohl er auf ein Dutzend Spieler verzichten musste, von Beginn an sehr dominant. Mit einem Doppelschlag in der 15. und 19. Minute stellte Jacob Ballah früh die Weichen auf Sieg. Zunächst luchste er Hamborns Keeper Marian Ograjensek die Kugel ab und traf ins leere Tor. Kurz darauf schlenzte er das Leder aus fast 25 Metern sehenswert unter die Latte. Der TSV präsentierte sich in Folge extrem spielfreudig. So ließen die beiden nächsten Treffer nicht lange auf sich warten. Leon Kempkens setzte sich auf engstem Raum gegen zwei Gegenspieler durch und schob überlegt zum 3:0 (31.) ein. Sechs Minuten später nahm Ayan bei einem Freistoß aus halblinker Position Maß und zirkelte die Kugel über die Mauer hinweg in den linken Winkel. Im direkten Gegenzug nutzten die Gäste ihre erste Chance der Partie, um aus ihrer Sicht auf 1:4 (38.) zu verkürzen. Nach einer Ecke köpfte Kilian Schaar ins kurze Eck ein. Der TSV ließ sich davon aber überhaupt nicht beirren und stellte noch vor der Pause – ebenfalls im Anschluss an einen Eckstoß – den alten Abstand wieder her. Micah Cain (42.) drückte das Spielgerät aus kurzer Distanz über die Linie. „Unsere erste Halbzeit war richtig gut. Die 5:1-Führung war auch in der Höhe verdient“, sagte Kreuzberg. Kurz nach Wiederbeginn machte Ayan, der einen langen Pass aus rund 14 Metern per Direktabnahme im linken Eck unterbrachte, das halbe Dutzend voll. Danach flachte die Partie ein wenig ab. Die TSV-Akteure waren nun primär damit beschäftigt, Ayan noch einen weiteren Treffer aufzulegen, damit der Stürmer alleiniger Torschützenkönig wird. „Ich kann es den Jungs nicht verübeln, aber dadurch war unser Offensivspiel etwas krampfig“, sagte Kreuzberg. Die Gäste betrieben in der Schlussphase durch ein Eigentor von Leon Kempkens (69.) und einen Treffer von Justin Bock (71.) lediglich noch etwas Ergebniskosmetik. „Es war ein sehr gelungener Saisonabschluss für uns“, sagte Kevin Kreuzberg.

Aus: RP-Online (cba, 5.6.2023)

Trennwände zwischen den Geräten

Kineto Café

Premium Wellnessbereich

Erleben Sie jetzt effektives **Fitness- & Gesundheitstraining** auf höchstem Niveau

FITNESS

Effektives Trainingskonzept
Milon High Tech Zirkeltraining
FIVE Training

GESUNDHEIT

Ernährungsberatung
Diagnostik & Bedarfsanalyse
Physiotherapie & Osteopathie

WELLNESS

Premium Wellnessbereich
Sonnenterrasse mit Café
Lichttherapie

JETZT *Probetraining* **VEREINBAREN**
Wir freuen uns auf Sie!

- UMFANGREICHES HYGIENEKONZEPT
- TRENNWÄNDE ZWISCHEN DEN GERÄTEN

Folge uns auf:

KINETO PREMIUM FITNESS & GESUNDHEIT

IHR PREMIUMCLUB FÜR FITNESS & GESUNDHEIT
Berta-Benz-Str. 2a · 40670 Meerbusch · 02159 - 96993901
info@kineto.club » **www.kineto.club**

Mitgliederversammlung der Fußballabteilung

Bei der diesjährigen Mitgliederversammlung der Fußballabteilung standen neben den wirtschaftlichen und sportlichen Berichterstattungen die personellen Veränderungen und damit Wahlen für die zu besetzenden Positionen der Abteilungsleitung im Mittelpunkt.

Der langjährige Abteilungsleiter Daniel Peters trat zur Wiederwahl des Abteilungsleiters nicht an. Daniel rückt vielmehr in den Vorstand des Gesamtvereins auf und wird sich dort engagieren und gewohnt tatkräftig den TSV nach vorne bringen.

Daniel Peters gilt für seine langjährige ehrenamtliche Tätigkeit großer Dank und die Fußballabteilung wünscht ihm für die neuen Aufgaben alles Gute und viel Erfolg .

Zum neuen Fußballabteilungsleiter gewählt wurde der bisherige Stellvertreter Christian Werner.

Neu gewählt in das Amt des stellvertretenden Abteilungsleiters wurde Dierk Ziebell, der nach kurzer Schaffenspause in das Gremium voller Tatendrang zurückkehrt.

Peter Birwe und Christoph Peters wurden in ihren Ämtern als Jugendleiter bzw. Sportwart bestätigt.

Wir wünschen an dieser Stelle dem neuen Team viel Erfolg !

Text: Christian Werner

Oberliga-Torschützenkönig
Torjäger Oguz (Oz) Ayan wurde mit 30 Treffern gemeinsam mit Noel Futkeu von ETB SW Essen Torschützenkönig der Oberliga Niederrhein in der Saison 2022/2023..

Xabi Alonso (links, sein Sohn spielt in der U15 des TSV) mit dem TSV-Juniorentrainer Simon Moreno: geballtes Fußballwissen.

Erholungstrip und Kaderplanung 2023/2024 vor dem Flug nach Mallorca:

Von links:
Sportlicher Leiter Christoph Peters,
Torwarttrainer Minas Polidefkis,
Co-Trainer Roberto Gambino,
Betreuer Gordon Schreckling,
Trainer Kevin Kreuzberg.

Camino Frances 2023

In Saint-Jean-Pied-de-Port (Frankreich) ging es los für Dieter Schmitz (links, Abteilungsleiter Laufen), Miriam Baumgartner und Johannes Peters (Abteilungsleiter Schachsport). Dann 2 Tage durch die Pyrenäen Richtung Pamplona, das Endziel war in diesem Jahr Logrono, das Zentrum des Rioja-Weinbaugebiet.

Erste Station in Orisson (franz. Pyrenäen), am Abend ein gemeinsamer Get-Together-Lunch + Introduction-Round in Englisch.

Neuer Kunstrasen auf dem Sportplatz Bösinghoven

Das sind die Reste des 16 Jahre alten Kunstrasens in Bösinghoven vor dem Abtransport. Trotz einiger Verzögerungen und Probleme ist der Platz Anfang Juli fertig geworden, sehr zur Freude der Fußballer und der Vereinswirtin Maria Nollau.

Delegiertenversammlung des TSV

Am Donnerstag, 01. Juni 2023 hat die diesjährige Delegiertenversammlung stattgefunden.

In entspannter Atmosphäre hat der Vorstand über das Geschäftsjahr 2022 berichtet und die Planungen für das Jahr 2023 vorgestellt. Nach dem Bericht des Kassenprüfungsteams wurde der geschäftsführende Vorstand (Arnim Biskup, Andreas Graef, Stefanie Torner) für das Jahr 2022 entlastet. Bei der turnusgemäßen Neuwahl des geschäftsführenden Vorstands sind die bisherigen Mitglieder wieder angetreten. Darüber hinaus ist es gelungen, den geschäftsführenden Vorstand um zwei Mitstreiter zu erweitern, sodass der neue Vorstand aus fünf Personen besteht.

Gewählt wurden:
Arnim Biskup (1. Vorsitzender), Andreas Graef, Daniel Peters, Stefanie Torner, Uli Wild

Darüber hinaus hat die Delegiertenversammlung zwei neue Personen für zwei Jahre in das Kassenprüfer-Team gewählt. Neu dazugekommen sind Thomas Barbachowski und Panja Bovelet-Wild. Satzungsgemäß noch ein weiteres Jahr im Amt sind Thorsten Engel und Roberto Gambino.

Der neue geschäftsführende Vorstand von links nach rechts:
Daniel Peters, Andreas Graef, Arnim Biskup (1. Vorsitzender), Stefanie Torner, Uli Wild

Vorstellung der neuen Mitglieder im geschäftsführenden Vorstand:

Uli Ulrich Wild (Jahrgang 1967):

Ich bin Anfang 2015 kurz vor der Fusion von TuS Bösinghoven und ASV Lank zum TSV Meerbusch e. V. in den Verein und somit noch in den ASV eingetreten und bin insoweit über die Tennis-Abteilung in den Gesamtverein eingestiegen. Meine Frau ist ebenfalls Mitglied und Tennis-Spielerin; unsere erwachsenen Kinder sind schon außer Haus und nicht (mehr) vor Ort.

Seit ca. 3 Jahren bin ich im Vorstand der Tennisabteilung stellvertretender Abteilungsleiter, davon in einem Jahr kommissarisch der faktische Abteilungsleiter in der Zeit von dessen Vakanz. Dabei lag neben den laufenden Geschäften ein Schwerpunkt dieser ehrenamtlichen Tätigkeit im Vorstand der Tennisabteilung darauf, die Abteilung sicher durch Corona zu führen und die Umsetzung des umfangreichen Projektes der Sanierung des Vereinsheimes mit der Gastronomie und der Tennisplatzanlage im Rahmen der Förderung „Moderne Sportstätten“ zu begleiten.

Bei meiner bisherigen und künftigen Vorstandstätigkeit nun auch im Vereinsvorstand des TSV Gesamt kommt mir, so denke ich, mein beruflicher Hintergrund zugute als Rechtsanwalt (seit 1995) mit eigener Kanzlei in Düsseldorf.

Know-how sowie Erfahrung aus meiner beruflichen und aus meiner bisherigen Abteilungsvorstands-Tätigkeit und Engagement werde ich nun bestmöglich im Gesamtvorstand nach besten Kräften und Möglichkeiten einzubringen versuchen.

Daniel Peters (Jahrgang 1978)

Ich bin seit 38 Jahren Mitglied im TuS Bösinghoven bzw. jetzt TSV Meerbusch. Vor 18 Jahren habe ich erstmals die Leitung der Fußballabteilung übernommen und habe diese sehr erfolgreich bis zur Fusion 2015 geführt. Danach war ich bis 2018 stellvertretender Abteilungsleiter und habe 2018ein halbes Jahr pausiert. Aber es hat recht schnell wieder „gejuckt“, weshalb ich wieder als Abteilungsleiter eingestiegen bin. Weiterhin war die Fußballabteilung bis heute auf einem sehr erfolgreichen Weg, was mich sehr stolz macht. 2023 bin ich dann in der Fußballabteilung nicht mehr zur Wahl angetreten, habe mich aber gleichzeitig zur Wahl in den geschäftsführenden Vorstand des Gesamtvereins aufstellen lassen und wurde dann auch gewählt.

Mir lag schon immer der gesamte Verein am Herzen, weshalb ich auch abteilungsübergreifend oft zur Stelle war und unterstützt habe. Mein Vater Johannes Peters hat mir, als Urgestein im Vorstand, die Vereinsarbeit vermutlich in die Wiege gelegt. Schon als kleiner Junge habe ich meinen Vater Fragen zum Verein gestellt und bin bis heute auch sehr stolz auf das, was mein Vater erreicht hat.

Meine Stärken liegen sicher in der Projektarbeit. Im März dieses Jahres habe ich mein Handwerksunternehmen gegründet. Die Stärken, die ich habe und dort benötige und habe, möchte ich weiterhin auch im TSV einbringen. Ich sehe den Verein als eine Vereinigung von Menschen mit sehr unterschiedlichen Charakteren, Ansprüchen, Gedanken, Ideen und Meinungen. Mir ist wichtig, all diese Menschen zu vereinen und unseren Mitgliedern einen starken Verein zu bieten, in dem sie das tun können, was sie möchten, nämlich Sport treiben und soziale Kontakte knüpfen und pflegen.

Schnittgefühl
by Daniela Düllen
-Friseurbetrieb-
Von-Arenberg-Str. 5
40668 Meerbusch
02159 - 699 89 61
daniela@schnittgefuehl.net

Trainerwechsel im Leistungsbereich

Zur Spielzeit 2023/24 kommt es im Leistungsbereich des TSV Meerbusch auf den Trainerbänken zu einigen Personalwechseln:
U19 Cheftrainer Dominik Idel ereilte nach einer erfolgreichen Saison der Ruf der Junioren Bundesliga West. Dominik wird sich zur kommenden Spielzeit der U19 von Viktoria Köln anschließen. Hierzu wünschen wir natürlich alles Gute und den bestmöglichen Erfolg. Zugleich verabschieden wir uns sehr herzlich von unseren Co Trainern Robert Fleßers und Alban Milaj.
In der U18 verbleiben die Aufstiegstrainer Samir Yasin und Andreas Härtling.
Übernehmen wird die neue U19 unser bisheriger U17 Chefcoach Dennis Granata, der mit seinem Trainerteam um Co Trainer Pascal Kau sicherlich neue Impulse setzen wird, um mit dem Aushängeschild des TSV Meerbusch erneut einen Platz im oberen Tabellendrittel der Niederrheinliga anzusteuern. Unterstützt wird das Trainerteam dabei von unserem Chefjugendtrainer Marc Roch , der sich besonders darüber freut, dass der TSV auch auf der Trainerposition der U19 seinem Nachhaltigkeitsansatz folgt und die vakante Stelle erneut aus den eigenen Reihen besetzt. "Dennis Granata hat im Verein über die U15 bis zur U17 eine Erfolgsstory geschrieben , die U17 nicht nur in die Niederrheinliga geführt, sondern auch attraktiven Fußball spielen lassen und hat als Aufsteiger die direkte Qualifikation erreicht. Dazu ist er mit vollem Herzen leidenschaftlicher TSVer und war von Beginn an unser Wunschtrainer", erklärt Marc Roch.

Für die U17 konnte der TSV „am Markt" als Trainerteam Michael Vels vom 1.FC Mönchengladbach und Alexander Gossen von der U19 der SG Kaarst verpflichten . Auch hier gehen wir von einer ganz starken Trainerbesetzung aus.

Die U16 übernimmt der Erfolgstrainer der U13, Dr. Andreas Gräf , der nach dem Gewinn der Niederrheinligaspielrunde mit der U13 den Jungjahrgang der B-Jugend auf die Niederrheinliga der U17 vorbereiten wird. Studienbedingt verlässt uns Philipp Schramm, dem wir natürlich auch nur das Allerbeste wünschen.
Die U15 wird von Cheftrainer Matthias Jegodtka geleitet, der mit seiner U14 zur U15 wird.

In der U14 vertrauen wir die erfolgreichen U13 Niederrheinligasieger unserem Trainertalent Jerome Grüning aus der E1 an.

An dieser Stelle möchten wir uns noch bei Alexis Portselis bedanken, der die U15 in der Niederrheinliga hervorragend entwickelt hat und nun in die TSV Akademie wechselt.
Euch Allen alles Gute und viel Erfolg !

Text: Christian Werner

Saisonrückblick der U11 Fußball-Junioren

Unsere U11 startete mit einer durchwachsenen Vorbereitung in die Saison. Direkt zu Beginn wurde in Erkelenz an einem Turnier teilgenommen. Die Mannschaft musste sich mit den ganzen Neuzugängen noch finden und ausprobieren, sodass am Ende Platz 8 belegt wurde. Die weiteren Testspiele blieben wechselhaft. Bei der Stadtmeisterschaft konnte man die ersten beiden Spiele souverän für sich entscheiden und scheiterte im entscheidenden Spiel an SSV Strümp, die aus zwei Torchancen ein Tor machten und wir wie so oft an der Chancenverwertung scheiterten. In die Vorrunde mit zwei Niederlagen gestartet, konnte man mit 7 Siegen in Folge sich Platz 3 sichern. Highlight in der Hinrunde war der Rhein Main Cup in Wallau, einige waren schon am Vorabend angereist und nächtigten vor Ort. Das Turnier war top besetzt mit (u.a Wehen Wiesbaden, MSV Duisburg, Eintracht Frankfurt, SV Darmstadt und Waldhof Mannheim) und am Ende belegte man Platz 10 und ließ Darmstadt und Mannheim hinter sich, das Highlight für die Jungs war das Spiel gegen das Top NLZ aus Eintracht Frankfurt, wo man sogar am 1:0 schnupperte. Am Ende unterlag man 0:7, die Freude war trotzdem riesig. In der Rückrunde hatten wir erneut Startschwierigkeiten und unterlagen in den ersten 4 Spielen dreimal, auch aufgrund von vielen personellen Ausfällen, so stand die Topelf nahezu nicht in einem Spiel auf dem Feld. Am Ende überzeugte man wieder und erspielte sich in der stärksten Gruppe Platz 4, wobei man auch wesentlich mehr erreichen hätte können. Auch in der Rückrunde gab es ein Highlight Turnier in Verl auf der Anlage des Drittligisten. Hier setzte man sich in der Gruppenphase durch und holte Platz 2 in der Vorrunde und spielte das Achtelfinale gegen Wuppertaler SV im Stadion. Zu Beginn des Spiels dominierten unsere Jungs verpassten aber die Belohnung; Lattentreffer verhinderte mehr, am Ende führten individuelle Fehler zum Endergebnis von 0:3. Man bot aber Wuppertal Paroli und spielte auf Augenhöhe, sodass eine Einladung von Wuppertal für ein Testspiel in der Vorbereitung folgte. Am Ende belegte man Platz 13 von 40. Zum Abschluss folgten noch gemeinsame Ausflüge und zwei Turniere stehen noch vor der Tür.

Am Ende bleibt, dass die Jungs sich super entwickelten, gute Spielleistungen zeigten, auch wenn das Ergebnis nicht immer stimmte. Wir arbeiten weiter dran und freuen uns auf die nächste Saison.

Kader 2022/23
Silas Mörsdorf, Felix Sabel, Sebestyen Komlosi, Tadeo Wurm, Maximilian Petri, David Blank, Maximilian Francia, Victor Correia Louro, Johan Leander Hower, Ali Fahid, Paul Dörner, Silas Wostal, Joaquin Liaquat, Aykut Incirci, Paul Herrenbrück, Luiz Riedle, Mats Borchers, Luca Cramm, Jasper Bo Carolus, Lyonel Brüning, Elias Ezammouri, Lucas Werschkull Gonzalez

Text: Jerome Grüning

RUNDUM-SORGLOS-BETREUUNG

Ihrer Immobilie

Planungssicherheit bei gleichbleibender monatlicher Belastung bieten Ihnen unsere Tarifpakete für die **MIETVERWALTUNG IHRES MEHRFAMILIENHAUSES**.
Durch optimierte Prozesse zahlen Sie keine Kontoführungsgebühren und bei jährlicher Vorauszahlung erhalten Sie darüber hinaus 5% Rabatt. Mit Rückzahlungsgarantie!

Mehr Informationen zu unseren Tarifpaketen: **www.keuter.de**

Telefon 02131 15135 - 0
E-Mail info@keuter.de

KEUTER
Grundbesitzverwaltung
Ludwig-Erhard-Straße 8
41564 Kaarst

Saisonausblick Junioren

Hinter dem TSV Meerbusch liegt die vielleicht erfolgreichste Saison der noch jungen Vereinsgeschichte. Im Leistungsbereich waren wir erstmals in allen Niederrheinligen vertreten. Sowohl die U15, als auch die U17 haben im Sommer den Aufstieg in die höchste Liga auf Verbandsebene geschafft. Die U17 hat ebenso wie die bereits in der NRL etablierte U19 den direkten Verbleib erreicht, so dass wir auch im kommenden Jahr Fußball auf höchstem Niveau im Jugendbereich genießen können. Die U15 wird die Qualifikation zur NRL spielen und das Triple hoffentlich komplettieren. Die U13 hat zum großen Wurf ausgeholt und die Niederrheinligaspielrunde nicht nur erreicht, sondern ungeschlagen gewonnen.
Besonders stolz sind wir auch darauf, dass mit dem Aufstieg unserer U18 nun alle Jungjahrgänge im Leistungsbereich die Möglichkeit haben, in der Sonderliga Niederrhein zu spielen, was dem Verein noch einmal einen weiteren Entwicklungsschub geben wird.

Mit großer Überzeugung können wir behaupten, im Leistungsbereich eine, wenn nicht gar die erste Ausbildungsadresse am Niederrhein zu sein.
Nun gilt es den großen Erfolg zu stabilisieren und jeden Spiel- und Trainingstag auch weiterhin für die Entwicklung unserer Spieler und Trainer zu nutzen. Denn die nachhaltige Entwicklung und die Etablierung des Meerbuscher Weges ist das vorrangige Ziel. Wir wollen mit unseren Trainern und Spielern den Verein leben und in diesem Sinne im besten Falle die eigenen Spieler von den Bambinis bis zu den Senioren entwickeln und begleiten. Das uns das nicht in jedem Falle gelingen wird, ist uns bewusst. Aber wir schaffen die Möglichkeit dazu , indem wir unsere Fußballer von hervorragenden Trainern und Ausbildern schulen und entwickeln lassen , so dass wir Jahr für Jahr die Grundlagen dafür schaffen, dass wir uns im Leistungsbereich nur noch punktuell und gezielt nach Bedarf verstärken müssen. Die ersten Früchte trägt dies bei der kommenden U19, die zu 2/3 aus Eigengewächsen bestehen wird, von denen einige bereits seit frühesten Tagen beim TSV spielen.

Insoweit werden wir auch zukünftig gerade den Grundlagenbereich stärken und in Infrastruktur und unsere Kleinsten investieren . Auch in der vergangenen Saison würde von den Bambinis bis zur D3/D4 top ausgebildet. In Verbindung mit der Akademie um Norbert Maier sind die „Anfänger“ in den besten Händen.

Die Ziele im Juniorenbereich sind damit klar definiert. Ausbildung und Entwicklung der eigenen Spieler haben oberste Priorität. Mit der besten Ausbildung schaffen wir Durchlässigkeit nach „oben“ und die Erfolgserlebnisse, sprich Ergebnisse, stellen sich fast automatisch ein.

Im Grundlagenbereich heisst es daher wie immer :„alles kann, nichts muss“ , Hauptsache, die Entwicklung stimmt.
Im Leistungsbereich möchten wir bei aller gebotenen Konkurrenz möglichst in den höchsten Ligen verbleiben und so viele Spieler wie möglich in den Seniorenbereich bringen, um auch hier ein Höchstmaß an Identifikation zu schaffen.

In diesem Sinne freuen wir uns auf die kommende Saison.

Text: Christian Werner

Starke Saison der F2 - Junioren

Die F2 hat eine bärenstarke Saison gespielt. Direkt zu Saisonbeginn konnte in einem starken Teilnehmerfeld der Stadtmeistertitel gewonnen werden.
In der Vorrunde der Meisterschaft konnten ebenfalls alle Spiele gewonnen werden, so dass man in der Rückrunde fast ausschließlich gegen jahrgangsältere Mannschaften spielte. Mit nur einer Niederlage legte die F2 eine (fast) perfekte Meisterschaft hin. Dabei waren alle Spiele und Trainingseinheiten steht’s von Freude und Begeisterung geprägt. Es ist eine Freude die strahlenden Augen der jungen TSV‘ler zu sehen, wenn sie über den grünen Rasen fegen.

Weitere Highlights der Saison waren die Qualifikation zum Fohlen Masters, welches direkt vor dem Borussia Park ausgetragen wurde, sowie das internationale Turnier in Hürth, bei dem sogar ein 2:2 gegen das Nachwuchsteam von Benfica Lissabon erzielt werden konnte.

Schon jetzt freuen sich alle Spieler und das Trainerteam auf die nächste Saison und können es kaum erwarten wieder auf Torejagd zu gehen.

Text: Nils Böringschulte

Hintere Reihe von links: Das Trainerteam mit Oscar Bizarro Fereirra, Nils Böringschulte, Chantal Meyer mit den Kindern 2.Reihe: Liam, Jarne, Lukas, Leo, Ben und in der 1. Reihe Bennet, Nelio, Niklas, Jonas, Max.

U12 mit Top Leistung im internationalen Turnier

Am Freitagabend ging es für unsere 2011er nach Frankfurt am Main, zum großen U12 Oesterheld Cup.

Das Turnier war mal wieder mit großen Namen gespickt und mit Rapid Wien erwartete unsere Jungs gleich einer davon in der Gruppenphase. Einem großartigen Turnierwochenende stand also nichts mehr im Wege.

Das erste Spiel gegen unseren "Nachbarn", den Wuppertaler SV, gestaltete sich erwartet schwierig und die Partie stand lange offen, ehe Max nach einem schönen Ball in die Tiefe cool vollstreckte.

Das zweite Spiel gegen den zweitplatzierten des Vorjahres aus Wien wurde zwar mit 0:2 verloren, half unseren Jungs jedoch sich an das hohe Niveau der kommenden Spiele zu gewöhnen, welche man alle jeweils mit 1:0 gegen den FCV Dender (2. belgische Liga), und die polnische Akademie Stadion Slaski Chorzow durch ein spätes Traumtor von Henry für sich entscheiden konnte.

Mit neun Punkten ging es also als Gruppenzweiter in die Champions Runde unter die 24 Besten, in der uns am Samstag noch zwei Spiele bevorstanden. Das erste gegen den Bundesligisten Werder Bremen ging nach einem harten Fight mit 0:2 verloren und im zweiten Spiel gegen unseren Nachbarn aus Ratingen trennte man sich torlos.

Sechs Spiele - 120 Minuten Fußball auf höchstem Niveau sollten für den ersten Tag reichen und es ging zurück ins Hotel, um Kräfte für den zweiten Tag zu sammeln.

Der Sonntag war geprägt von vielen Unentschieden. Lediglich dem KV Mechelen musste man sich mit 0:1 geschlagen geben, gegen alle anderen Gegner konnte man jeweils einen Punkt holen und mit etwas mehr Spielglück wäre sogar noch mehr möglich gewesen, wobei sich ein Unentschieden gegen Mannschaften wie den SC Heerenveen oder Wehen Wiesbaden schon sehen lassen können.

Alles in allem eine großartige Erfahrung für unsere D2, die auf eine tolle Leistung stolz sein kann.

Text: Simon Moreno

Bericht aus der Fußballjugendabteilung

Die Saison 2022/23 hat unsere Erwartungen deutlich übertroffen. Im A-Jugend- und B-Jugendbereich wurde die Niederrheinliga souverän direkt gehalten. Die C-Jugend hat den erhofften Quali-Platz erreicht und bei der D-Jugend wurde unsere Mannschaft mit großem Vorsprung Meister der Niederrheinliga. Lediglich im letzten Spiel wurde nicht gewonnen, sondern "lediglich" unentschieden gespielt.

Bei den weiteren Jugendmannschaften sind nachfolgende Qualifikationsspiele zu absolvieren:

U 14 Sonderliga:
Gegner Fischeln 1 und TSV Bockum. Wir nehmen mit der TSV 2-Mannschaft teil.

U 15 Qualifikation zur Niederrheinliga:
Gegner Rhede, Kray und Ronsdorf, in der Vierergruppe steigen die ersten Beiden auf.

U 16 Sonderliga:
Gegner sind Tönisberg und Thomasstadt Kempen.

Sämtliche Qualifikationsspiele finden in der Zeit zwischen 10.6. und 25.6. statt. Genaue Termine sind auf der Vereinsseite nachzulesen.

Die U 18 spielt in der neuen Saison in der Sonderliga und ist damit ein guter Unterbau für die U 19.

Text: Peter Birwe

U15 beim East Mallorca Cup

Die U15 des Vereins hat in der Osterwoche vom 04.04-09.04 am East Mallorca Cup teilgenommen und konnte dabei trotz Ausscheidens tollen Fußball spielen und großartige Erfahrungen sammeln. Bereits ein Monat vor Turnierstart wurden die Gruppen bekanntgegeben. Neben Mannschaften aus Spanien, Dänemark, England und Japan war mit der U15-Auswahl des FC Barcelona der große Wunschgegner zugelost worden.
Einen Tag vor Turnierstart flog die Mannschaft von Düsseldorf aus nach Palma und fuhr von dort aus weiter mit dem Bus nach Cala Millor, wo man in einem Hotel untergebracht war. Bevor es am nächsten Tag los ging, stand abends eine lockere Trainingseinheit auf dem Programm.

Am Abend des Folgetages stand dann das erste Turnierspiel gegen eine japanische Akademie an. Im Gegensatz zur deutschen Nationalmannschaft konnte der Gruppenauftakt gegen die Japaner nach einem überlegenen Spiel gewonnen werden. Carl Novoszel sorgte für den späten 2:1 Siegtreffer und wurde im Anschluss zum „Man of the Match“ gewählt. Der Auftakt war geglückt und die anfängliche Nervosität wandelte sich schnell in Euphorie innerhalb der Mannschaft um. Am nächsten Tag standen zwei Spiele auf dem Programm – das erste am frühen Vormittag gegen North Somerset aus England, das zweite am Nachmittag gegen Penya Orient aus Spanien.

Gegen die englische Mannschaft, die ihr Auftaktspiel ebenfalls siegreich gestalten konnte, entwickelte sich ein spannendes Duell der Gegensätze. Während unsere U15 fußballerisch klar besser war, kamen die Engländer klassisch über die Physis und den typischen „Kick and Ruch“-Spielstil. Nach einem frühen Rückstand setzt sich schlussendlich jedoch die fußballerische Komponente durch und die U15 konnte erneut 2:1 gewinnen. Gegen die spanische Mannschaft ging der TSV am späten Nachmittag somit als Favorit in die Partie – und wurde dieser Rolle mehr als gerecht. In einem klar überlegenen Spiel erspielte sich die Mannschaft etliche Torchancen, sodass die Spanier mit dem finalen Ergebnis von 4:0 nach 44 Minuten noch gut bedient waren. In beiden Partien gingen die „Man oft he Match“-Awards wieder nach Meerbusch, namentlich an Elija Maertin und Jon Alonso.
Nach drei gespielten Partien lag die U15 mit 9 Punkten auf dem zweiten Platz in der Tabelle – punktgleich, aber aufgrund des schlechteren Torverhältnisses hinter dem FC Barcelona und drei Punkte vor dem FC Helsingor aus Dänemark, die ihr Auftaktspiel mit 0:3 gegen die Katalanen verloren hatten. Da sich nur die ersten beiden Mannschaften für das Viertelfinale qualifizierten, war das Spiel gegen die Dänen am Freitagvormittag ein vorgezogenes Endspiel um die Qualifikation für die Endrunde. In einem umkämpften Spiel gegen körperlich überlegene Dänen unterlag die Mannschaft knapp mit 1:3. Trotz des bis dato guten Turnierverlaufs war ein Weiterkommen dadurch fast unmöglich. Lediglich bei einem Sieg gegen der FC Barcelona und einer Niederlage der Dänen im Parallelspiel hätte man sich für das Viertelfinale qualifiziert.
Aufgrund des straffen Zeitplans war jedoch nicht viel Zeit für Enttäuschung. Schon am Nachmittag stand das Spiel gegen den FC Barcelona an. Dementsprechend war das Spiel vom Vormittag schnell vergessen und der Fokus richtete sich auf das Spiel gegen den großen Favoriten des Turniers. Im Gegensatz zu allen anderen Mannschaften wollte sich die U15 jedoch nicht hinten reinstellen, sondern so gut es geht fußballerisch dagegenhalten.

„Jeder erwartet, dass jetzt die Deutschen kommen, sich mit 11 Mann hinten reinstellen und auf Teufel komm raus das Tor verteidigen. Aber das sind wir nicht! Wir wollen den Ball haben und nach vorne spielen, unabhängig vom Gegner.“ Alexis Portselis, Cheftrainer U15.

Gesagt getan: Als einzige Mannschaft im gesamten Turnierverlauf bespielte unsere U15 die Katalanen mit einer Viererkette statt mit einer Fünfer-, Sechser oder sogar Siebenerkette. Zwar stand am Ende des Spiels ein 0:6 zu buche, allerdings konnten immer wieder Akzente nach vorne gesetzt werden. So standen am Ende drei Torschüsse, vier Ecken und eine knifflige Szene im Strafraum des FC Barcelonas zu Buche, bei der der Schiedsrichter mit etwas Glück auf den Punkt hätte zeigen können.
Als bester Gruppendritter war der TSV damit leider ausgeschieden, der FC Barcelona setzte sich im Halbfinale gegen die U15 von Borussia Dortmund durch und entschied das Finale gegen die Glasgow Rangers schlussendlich mit 1:0 für sich. Für unsere U15 sprang leider nichts Zählbares heraus, viel wichtiger jedoch viele großartige Erfahrungen – darunter die Erfahrung, gegen den FC Barcelona Fußball gespielt zu haben.

Text: David Horster

Nach dem Abpfiff:

Fitness für den Kopf!

Mit Büchern von

MRS.BOOKS
Ausgewählt Schöne Bücher

Hauptstrasse 35
40668 Meerbusch-Lank
Tel.: 02150/5437
Fax: 02150/912285
E-Mail: lank@mrsbooks.de

Theodor-Heuss-Strasse 2
40670 Meerbusch-Osterath
Tel.: 02159/9284600
Fax: 02159/9284599
E-Mail: osterath@mrsbooks.de

www.mrsbooks.de

Schöner lesen, schöner schenken, ...

Impressionen vom U15 Mallorca-Cup 2023

Fotos: Ariane Gramelsbacher

Malteserstift St. Stephanus:
„Im Alter in guten Händen"
Malteser
...weil Nähe zählt.

BUCHHANDLUNG MEERBUSCH
Inh. Frank Achten M. A.
Bommershöfer Weg 3
40670 Meerbusch
Tel. (02159) 912610
Fax (02159) 912611

Peter Pfeiffer GmbH
Installations- und Heizungsbau
-Meisterbetrieb-
Andre Horster
Lechtstrasse 32
47809 Krefeld
Tel. 02151/543546
Tel. 02151 / 7892112
Fax 02151 / 7892113
Mobil 0171 / 3115763

Kalies

www.kalies-elektro.de

Elektroanlagen
Sprechanlagen
Photovoltaik
Beleuchtungstechnik
Rollladenbau
E-Mobilität

E-CHECK

Tel.: 02841-9846-49
Mobil: 0172-2906257
info@kalies-elektro.de

E|HANDWERK
Qualifizierter Meisterfachbetrieb der Innung

imdahl

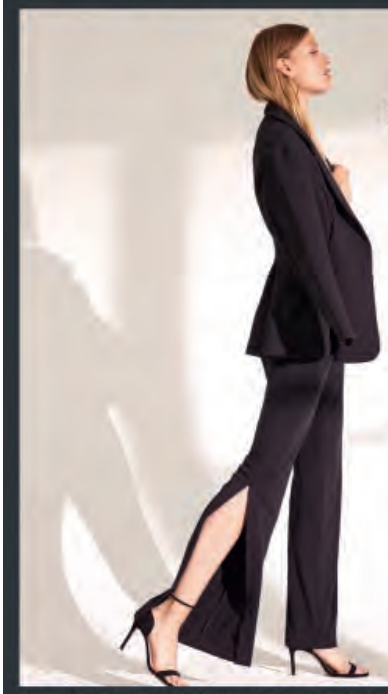

Closed
Repeat cashmere
Peuterey
Raffaello Rossi
Duno italy
Beaumont Amsterdam
Cinque + Cinque Shoes
Oui
Catnoir
Pierre Cardin
Olymp

Imdahl Mode | Hauptstraße 43-45 | 40668 Mb-Lank
Mo.-Fr. 10.00-13.00/14.30-18.30 | Sa 10.00-14.00 Uhr
www.imdahl-mode.de

GVV Direkt

Ihr Antrieb
Lebensfreude

Einfach einfach – mit unserer
GVV Autoversicherung

gvv-direkt.de/fussball

Arztpraxis

Dr. med. Ansgar Schmitz - Franken

Facharzt für Chirurgie, Schwerpunkt Unfallchirurgie
Facharzt für Orthopädie und Unfallchirurgie
D - Arzt der Berufsgenossenschaften für
Arbeits-, Schul- und Wegeunfälle
Sportunfälle

Hafenstraße 68, Rheintor Klinik, 41460 Neuss
Tel.: 02131/25658 Fax: 02131/569248

Mo., Di., Do. 8.°° - 12.°° und 15.°° - 18.°°
Unfälle durchgehend 8.°° - 18.°°
Mi. und Fr. 8.°° -13.°° und nach Vereinbarung

Saisonrückblick U19

Unsere U19 setzte sich auch zur Saison 2022/23 das Ziel , die direkte Qualifikation für die darauffolgende Niederrheinligasaison zu schaffen. Um dieses Ziel zu erreichen, musste die U19 zur Halbserie unter die ersten acht der Tabelle, da die Niederrheinliga nach der Hinrunde in eine Meisterrunde und eine Abstiegsrunde aufgeteilt wurde.
Das um das neue Trainerteam um Cheftrainer Dominik Idel neu formierte Team startete bereits in der Vorbereitung durch und blieb einschließlich des Meisterschaftsbetriebes bis in den Spätherbst hinein in 22 Spielen hintereinander ungeschlagen. Und das trotz Gegnern aus der Junioren-Bundesliga und Spitzenteams der obersten Jugendligen.

Auch im weiteren Ligabetrieb sorgte das Team, welches zur Hälfte aus Jungjahrgängen bestand, für Furore und belegte nach der Hinrunde einen hervorragenden 3.Platz. Damit war die Qualifikation für die Meisterrunde geschafft und leise Hoffnungen auf den Bundesligaaufstieg waren geweckt.

„Nebenbei“ qualifizierte man sich für den Niederrheinpokal und schied dort im Viertelfinale in einem hochdramatischen – jederzeit auf Augenhöhe geführtem Spiel – erst im Elfmeterschießen gegen den Bundesligisten RW Essen aus.

In der Meisterrunde verpasste man am Ende den „ganz großen Wurf“ , indem man zu viele Punkte gegen die vermeintlich schwächeren Teams liegen ließ. Am Ende qualifizierte man sich mit Platz 5 souverän direkt für die kommende NRL-Saison.

Spielerisch stellte der TSV Meerbusch das vielleicht stärkste Team der Liga und blieb in den Spielen gegen den späteren Aufsteiger zur Juniorenbundesliga, den Wuppertaler SV , unbesiegt.
Mit dem Sieg im Kreispokal rundete das Team um Kapitän Simon Büchte die Saison ab.

Mit Torhüter Julius Christ hat ein Talent den Sprung in die Oberligamannschaft geschafft. Leider verlassen uns viele der U19 Altjahrgänge in Richtung anderer Oberligisten und Landesligisten.
Ebenso wie dem scheidenden Trainerteam wünschen wir allen Abgängen nur das erdenklich Beste.

Text: Christian Werner

Saisonausblick U19

Die U19 des TSV Meerbusch geht erneut sehr ambitioniert in die neue Niederrheinligasaison.

Geführt wird das Team von Cheftrainer Dennis Granata , der mit Assistent Pascal Kau und Chefjugendtrainer Marc Roch die vielleicht stärkste Niederrheinligarunde der letzten Jahre vor Augen hat. Aus der Juniorenbundesliga stiegen mit RW Essen , RW Oberhausen und dem VFB Hilden gleich 3 Topteams aus der Junioren Bundesliga ab, die allesamt zum engeren Favoritenkreis um den Aufstieg zählen dürften. Dazu gesellen sich mit der Spvgg Schonnebeck, der SG Unterrath und ETB Essen weitere Mannschaften, die seit Jahren auf höchstem Niveau agieren.

Die große Herausforderung nimmt Chefcoach Granat selbstbewusst an, der sich als Mindestziel erneut den direkten Verbleib in der NRL gesetzt hat. “Wir müssen uns vor niemandem verstecken“, so Granata , der in der abgelaufenen Saison mit der U17 des TSV den Aufstieg in die NRL feierte und sein Team im Spitzenfeld etablieren konnte. Dennis Granata steht dabei voller Überzeugung hinter dem Meerbuscher Weg. „Der Kern des Teams wird aus möglichst vielen Meerbuscher Eigengewächsen bestehen“, erklärt Granata. Die Jungjahrgänge der alten U19 haben in der abgelaufenen Saison bereits gezeigt was in ihnen steckt und sich in der Liga etabliert. Diese Jungs werden die aus der U17 nachrückenden Spieler führen und mit dem vom Trainerteam zu entwickelnden Spirit wollen wir oben angreifen. Erstmalig wird der TSV in der U19 nur noch punktuell Spieler verpflichten . „Dies ist nicht nur ein großer Vertrauensvorschuss, sondern dass Ergebnis unserer nachhaltigen, auf Entwicklung ausgelegten Vereinsphilosophie“, erklärt der sportliche Leiter Christoph Peters.

Text: Christian Werner

U15 schafft den Verbleib in der Niederrheinliga

Unangefochten erreichte die U15 unter dem Trainerteam Matthias Jegodtka, Murat Noussier und Nelson Pimentel die Qualifikation für das Spieljahr 2023/2024 und spielt ein weiteres Jahr in der höchsten Fußballliga des Niederrheins.

„Im Märzen der Bauer die Rösslein einspannt…“

– und das Running Team die schnellen Schuhe schnürt…

Die letzten beiden Wochenenden im Monat März standen ganz im Zeichen des Sports:
Am Samstag, den 18.03.2023 und Sonntag, den 19.03.2023 durfte wieder nach Herzenslust gesportelt werden, da der dritte und letzte Lauf der virtuellen Laufserie in Meerbusch auf dem Plan stand. Der finale Lauf war auch gleichzeitig der längste Lauf der Serie: die einen mussten 7,5 Kilometer zurücklegen und die andere Gruppe hatte 10 Kilometer auf dem Plan. Je nach Tag und Uhrzeit konnte man entweder in plötzlicher Sonnenhitze laufen oder in unwetterartigen Regenschauern unterwegs sein. Ich hatte mich am Samstagvormittag auf den Weg gemacht um meine 10 Kilometer zu absolvieren, und war echt überrascht, wie heiß es in der Sonne schon werden konnte. Ich merkte recht schnell, dass ich mein angestrebtes Tempo nicht halten konnte und musste den Lauf dann etwas langsamer beenden. Unterwegs kam mir Maren entgegen, die sehr flott unterwegs war (59:06 Minuten) und deutlich besser aussah, als ich. Leider hatten wir es beide sehr eilig und nur Luft für einen kurzen Gruß – aber gefreut habe ich mich trotzdem sehr über diese nette Begegnung. Nicht ganz zufrieden mit meiner Zeit von 1:04:54 Std. und mit dem ersten Sonnenbrand im Gesicht und auf Armen und Beinen habe ich meinen finalen Lauf dann doch noch zu Ende gebracht. Einfach großartig war wieder Phillip unterwegs, der 10 Kilometer in einer Zeit von 37:37 Minuten gelaufen ist. Sandra schaffte ihre 10 Kilometer in 45:49 Minuten und Clemens 49:05 Minuten. Mit diesen tollen Ergebnissen landeten alle in ihrer Altersklasse auf dem ersten Platz. Auch Frank, der 53:58 Minuten unterwegs war, durfte sich über den ersten Platz in seiner Altersklasse freuen. Elke überraschte uns alle mit ihrer großartigen Zeit von 1:13:26 Std. für 10,25 Kilometer.
Ebenso sportlich waren die drei Mädels in auf ihren 7,5 Kilometern unterwegs:
Annemarie schaffte die Strecke in 1:05:27 Std. und die `2 -Mädelsgruppe´ Claudia und Birgit synchron in 1:04:00 Minuten. Es hat wieder total viel Spaß gemacht, ein Teil dieser virtuellen Laufserie zu sein! Da es bei dieser Serie aber neben dem Spaß an der Bewegung auch um den guten Zweck ging, ist das Gesamtergebnis auch überaus bemerkenswert: Insgesamt sind etwa EUR 4.000,00 zusammen gekommen, die anteilig an den Verein „Meerbusch hilft“, den Tierpark „Arche Noah“ und an den Stadtsportverband übergeben wurden.

Auf die Langstrecke ging es dann an dem letzten Wochenende im März:
Am Samstag, den 25.03.2023 fand der finale Lauf der Duisburger Winterlaufserie statt, bei dem unsere Running Team Mitglieder Phillip und Dirk an den Start zu ihrem Halbmarathon gegangen sind. Es war stürmisch, kalt und sehr nass an diesem Samstag – da konnten die Beiden nur Gas geben, um diesen Lauf möglichst schnell hinter sich zu bringen. Nur eine Woche nach seinem tollen 10-Kilometerlauf schaffte Phillip schon wieder ein hervorragendes Wettkampfergebnis: Mit 1:20:44 Std. für 21,1 Kilometer stellte er schon wieder seine ungeheure Schnelligkeit unter Beweis.
Auch Dirk war mit seiner Zeit von 1:41:02 Std. für 21,1 km sehr schnell unterwegs.
Leider konnte Clemens wegen einer Erkältung nicht an den Start gehen und musste auf den letzten Lauf der Winterlaufserie verzichten.

Vor dem Start beim Venloop 26.03.2023

Etwas lockerer ließ es eine 10-köpfige Delegation des Running Teams bei der Neptunus Wanderung am Samstag, den 25.03.2023 in Venlo angehen: 20 Kilometer wandern, vorher ein gemütliches gemeinsames Frühstück und viel Spaß auf der Strecke – so geht Sport auch! Aber neben all dem Spaß und der guten Gespräche unterwegs – 20 Kilometer zu Fuß zurücklegen ist auch anstrengend und überaus sportlich, besonders wenn man bedenkt, dass alle in einer Zeit von knapp um 4 Stunden ins Ziel kamen. Plauderlauf mal ganz anders…

Am Sonntag, den 26.03.2023, gab es dann in Venlo die 16. Auflage des legendären Venloop, ein Halbmarathon der ganz besonderen Art. Immer ein echtes Highlight, bei dem Sandra, Frank und ich an den Start gehen wollten. Zum Glück hatte sich das Wetter etwas beruhigt und der Sturm vom Samstag sich gelegt, aber der Regen wollte einfach nicht aufhören. Der gesamte Platz, auf dem sich die Teilnehmer vor dem Start versammelten, war ein komplettes Schlammfeld – so hatte ich das vorher auch noch nicht erlebt. Aber pünktlich zum Startschuss um 14 Uhr ließ der Regen nach, die Sonne lugte ein bisschen durch die Wolkendecke und es wurde tatsächlich noch etwas schön.
Fast 15 Minuten dauerte es für mich, bis mein Starterfeld die Startlinie erreichte und dann ging es los: 21,1 Kilometer rund um Venlo und Umgebung, an der Maas entlang, durch Wohngegenden, vorbei an Kloster und Seniorenheim – und was soll ich sagen: auf unsere holländischen Freunde ist echt Verlass: Party an der Strecke – ohne Rücksicht auf Regenschauer und Kälte standen die Menschen am Wegesrand, feuerten uns Läufer*innen an, machten Stimmung und spielten Musik – es war einfach wieder großartig! Von bayerischem Schuhplattler, über ACDC´s Hells Bells, Bohemian Rhapsodie, „Stairway to heaven“, „We are the Champions“ zu Cordula Grün und „die, die immer lacht“ – es war wieder alles dabei!! Ich habe es wirklich genossen und wurde vorwärts getragen durch diese großartige Stimmung. Und dann war es auch schon wieder geschafft und ich habe das Ziel nach 2:13:11 Std. erreicht. Wieder im Zielkanal, langsam durch die Schlammwüste und überglücklich über die Jacke, die ich dann wieder anziehen konnte und noch glücklicher, dass es dann doch so gut gelaufen ist.
Sandra war schon längst fertig und wurde mit ihrer großartigen Zeit von 1:38:36 Std. für die 21,1 Kilometer Zweite in ihrer Altersklasse. Das ist so bemerkenswert, denn es waren immerhin 267 Teilnehmerinnen in ihrer Altersklasse unterwegs! RESPEKT!!

Virtual Rundays 2023 in Meerbusch – und das Running Team läuft mit

Bereits zum dritten Mal in Folge lud der TC Strümp zu den virtual Rundays in Meerbusch ein – und viele Sportler*innen sind diesem Aufruf gefolgt. In Zeiten von Corona traf diese Laufserie genau den richtigen Nerv, da es in den vergangenen 2 Jahren kaum Laufveranstaltungen gab, bei denen man sich mit Gleichgesinnten messen konnte. In diesem Jahr gibt es zwar kaum noch Corona bedingte Einschränkungen und es finden auch wieder überall Straßenwettkämpfe statt, dennoch haben sich viele Sportler*innen zu dieser Serie angemeldet. Neben dem sportlichen Aspekt ging es auch wieder um die Unterstützung von sozialen Projekten in Meerbusch. Die eingenommenen Startgelder werden dem Verein" Meerbusch hilft", der Kinder- und Jugendfarm „Arche Noah" und dem Stadtsportverband zur Unterstützung der Sportjugend übergeben. Also noch ein guter Grund mehr, an der Laufserie teilzunehmen! Am Wochenende vom 21. – 22.01.2023 durfte dann wieder nach Kräften gesportelt, geradelt, geschwommen und gelaufen werden. Der Charme der virtuellen Laufserie liegt auch in der Tatsache, dass man sich den Ort und die Zeit selber aussuchen kann, wann es losgehen soll. So machten sich ganz viele Menschen in den unterschiedlichsten Regionen auf den Weg – Einige haben die Serie sogar mit in den Urlaub genommen – alle in Gedanken ganz verbunden mit allen anderen Mitstreiter*innen der Serie.

Ganz schön kalt und winterlich war es an dem ersten Serienwochenende, aber davon ließ sich niemand abschrecken und alle haben ihre Herausforderung mit Bravour gemeistert!

Aus dem Running Team gibt es Folgendes zu berichten:

Annemarie, Claudia und Birgit haben als „Dreimädelsgruppe" ihre 2,5 km sporteln sicherlich mit viel Spaß in 19:21 Minuten hinter sich gebracht.

Elke ist nach gerade überstandener Erkrankung in Begleitung ihres Hundes insgesamt 5,71 Kilometer in `Mopsgeschwindigkeit´ gewandert.

Dirk hat gleich einen Triathlon gemacht mit 500 m Schwimmen in 8:43 Minuten, 50 km Radfahren in 1:34:30 Std. und 10 km Laufen in 42:29 Minuten. RESPEKT! Das kann sich wirklich sehen lassen!

Die meisten Running Teamler haben sich zu der mittleren Laufserie angemeldet und mussten an diesem Wochenende eine Strecke von 5 Kilometern zurücklegen.

Ganz weit vorne schnitt Phillip mit einer Zeit von 17:46 Minuten ab. Das entspricht einem Schnitt von 3:33 Minuten pro Kilometer – und ist überaus bemerkenswert!

Ebenso bemerkenswert ist das Ergebnis von Sandras Lauf, die das Wochenende in Holland verbrachte und dann eben dort ihren Wettkampf absolvierte: Für insgesamt 5,24 km benötigte sie nur 23:56 Minuten – das entspricht einem Schnitt von 4:34 Minuten pro Kilometer.

Nur 5 Sekunden langsamer im Schnitt lief Clemens seine 5 Kilometer in einer Zeit von 23:26 Minuten. Frank schaffte seinen Lauf in 26:34 Minuten, Maren in 28:07 Minuten und ich in 29:39 Minuten. Christoph, der natürlich auch in Holland war, lief seine Strecke in 30:09 Minuten.

Was soll ich sagen: das sind doch wirklich alles wunderbare Ergebnisse, auf die alle sehr stolz sein können!

Text: Monika Weidenfeld

Monikas Impressionen vom 1.Lauf der virtuellen Rundays 21.01.2023

Frank war bereits nach 2:06:46 Std. im Ziel und auch sehr zufrieden mit seinem Ergebnis.

Leider haben wir uns dann im Zielbereich nicht mehr getroffen. Es war einfach zu kalt, um lange zu warten, und auch der dann wieder einsetzende Regen ließ nur den schnellen Weg nach Hause zu.

Es war wieder eine tolle, bunte Veranstaltung und auch das Wetter war eigentlich gar nicht so schlimm und die fröhliche Stimmung unterwegs war einfach nicht zu toppen. Das habe ich bisher so nur beim Venloop erlebt – und das macht diesen Lauf so einzigartig.

Allen Sportlerinnen und Sportlern gratulieren wir ganz herzlich zu ihren großartigen Wettkampfergebnissen! Alle haben sich so toll geschlagen und alle können sehr stolz auf ihre Leistungen sein! Herzlichen Glückwunsch!

Aber neben all´ den Wettkämpfen gibt es natürlich auch noch anderes vom Running Team zu berichten: mit großem Enthusiasmus und mit großer Freude trotzen die Teilnehmer*innen des Lauflernseminars allen Wetterkapriolen und trainieren fleißig weiter auf ihrem Weg zu den 30 Minuten Laufen ohne Pause. Große Fortschritte haben die Kandidaten/innen schon gemacht, denn mittlerweile sind wir bereits in der 5. Trainingswoche angekommen und laufen immerhin schon

5 x 5 Minuten am Stück mit 2 Minuten Gehpause dazwischen.

Hier geht mein großer Dank an das Running Team, das diese Aktion so großartig unterstützt und begleitet.

Text: Monika Weidenfeld

Laufen lernen – mit dem Runnning Team ist das kein Problem

Am Donnerstag, den 02.03.2023 begann das 12 Wochen andauernde Lauflernseminar, das wieder von dem Running Team des TSV Meerbusch angeboten wurde. Hier konnte sich jeder anmelden, der gerne in 12 Wochen die Fähigkeit erlangen möchte, 30 Minuten ohne Pause laufen zu können und sich dabei noch locker unterhalten zu können.

26 Personen fanden sich an dem Donnerstagabend in Lank auf dem Sportplatz an der Pappelallee ein

und wurden von den anwesenden Laufbetreuer*innen auf das Herzlichste begrüßt.

26 angespannte Gesichter, in denen sich zum Teil die bange Frage wiederspiegelte, ob man das schaffen kann, was da auf einen zukommt. Nach einer kurzen Vorstellungsrunde, in der wir auch noch einmal das Konzept unseres Kurses vorstellten, ging es dann auch schon direkt los:

2 Gruppen wurden gebildet, die sich dann vor der ersten Trainingseinheit gemeinsam mit ein paar leichten Übungen ein bisschen aufwärmten. Und dann hieß es 2 Minuten laufen und 2 Minuten gehen im Wechsel – und das eine halbe Stunde lang. Angeführt und begleitet wurden die angehenden Läufer*innen von mehreren ausgebildeten Laufbetreuern*innen, die gleich von Anfang an auf die korrekte Haltung und ganz besonders auf den korrekten Armeinsatz beim Laufen geachtet haben. Wichtig ist, direkt zu Beginn des Trainings die richtige Technik zu erlernen, damit sich keine Fehlhaltungen einschleichen, die später zu Schmerzen und Verletzungen führen können. Während unserer ersten Runden haben wir Betreuer*innen dann erst einmal das Plaudern übernommen, damit sich die Läufer*innen in Ruhe auf ihre Atmung und Haltung konzertieren konnten. Und tatsächlich ging die halbe Stunde wie im Flug vorbei. Ich sage ja immer dass die Zeit rennt, wenn man sich amüsiert – und tatsächlich haben wir in unserer ersten Trainingseinheit schon 3,16 Kilometer auf unserem Weg in ein sportlicheres Leben zurückgelegt. Anschließend folgte noch ein kleines gemeinsames Dehnprogramm. In den Gesichtern spiegelten sich nun die Freude, der Stolz und die Erleichterung wieder, dass alles so gut geklappt hat und alle so gut durchgehalten haben.

Wir haben uns sehr gefreut, dass sich wieder so viele Menschen zu unserem Lauflernseminar angemeldet haben und wir werden sie mit viel Engagement, Motivation und Unterstützung auf ihrem Weg zur Läuferin und zum Läufer begleiten.

Was man durch konsequentes Training alles schaffen kann, haben dann wieder am Samstag, den 04.03.2023 bei dem 2. Lauf der Duisburger Winterlaufserie drei Running Teamler eindrucksvoll gezeigt. Bei der großen Serie mussten die Teilnehmer*innen 15 Kilometer zurücklegen.

Am Start waren Phillip und Clemens, die beide ihre superschnellen Schuhe geschnürt und den Turbo eingeschaltet haben: Phillip mit neuer persönlicher Bestzeit, schaffte die Strecke in sagenhaften 56:41 Minuten und war im Schnitt sogar noch schneller, als bei dem ersten Lauf der virtuellen Laufserie. Clemens lief die 15 km in einer mega Zeit von 1:12:13 Std. und stellte damit noch einmal seine Schnelligkeit und Ausdauer unter Beweis.

Hut ab - beides sind echt tolle Ergebnisse, auf die ihr sehr stolz sein könnt.

Bei der kleinen Serie stand Thomas im Starterfeld für 7,5 Kilometer, die für den 2. Lauf auf dem Programm standen. Trotz Probleme beim Laufen schaffte er die Strecke in 1:10:39 Std. und muss sich nun erst einmal wieder richtig auskurieren. Gute Besserung wünschen wir dir!

Wir gratulieren allen herzlich zu den großartigen Leistungen und freuen uns schon sehr auf die Fortschritte, die unsere `Lauflerner´ machen werden!

In diesem Sinne: „keep on running“ und bleibt gesund und sportlich!

Text: Monika Weidenfeld

Glückliche Gesichter nach der 1. Trainingseinheit beim Lauflernseminar 2023

Sommer, Sonne, Sparen mit den STAMM-Apotheken

Jetzt beginnt wieder die Zeit des Reisens und des Draußen seins – für die meisten die schönste Zeit! Wir helfen, dass Sie die auch unbeschwert genießen können, z.B. mit professioneller Beratung zum **Sonnenschutz** für jeden Hauttyp. Es gibt extrem wasserfeste Lotionen für Kinder, die am Wasser spielen, feuchtigkeitsspendende Cremes für gesunde Bräune oder leichte Sprays für Menschen, die sich nicht gerne einschmieren. Bei vielen Herstellern halten wir Aktions-Coupons für Sie bereit, mit denen Sie kräftig sparen. Nutzen Sie das breite Sonnensortiment und die Beratung unserer Kosmetikerinnen in der TELOY-Apotheke.

Eine sinnvolle **Reiseapotheke** und je nach Zielland auch eine Impfberatung erhalten Sie in der HUBERTUS- und TELOY-Apotheke. Damit Sie nichts wichtiges vergessen können Sie unseren Reiseapothekenflyer nutzen und eine für Sie passende Auswahl treffen.

Gerade im Sommer braucht unsere Haut eine besondere Pflege – angenehm leicht und mit Wirkstoffen, die die Haut schützen. Probieren Sie aus, was Ihnen gut tut – aus unserem großen Sortiment verwöhnen wir Sie gerne mit Proben, in unserem großen **Caudalié-Sortiment** können Sie als TSV-Mitglied sogar extra sparen mit dem beigefügten 20%-Rabattcoupon (ab 20€ Caudalié-Einkaufswert).

Das eRezept kommt zu uns!

Auf dem Weg zur Digitalisierung im Gesundheitswesen nehmen wir Sie gerne einen weiteren Schritt mit. Seit Oktober 2021 waren wir bei den ersten Apotheken, die auf das e-Rezept vorbereitet waren – nun kommt es tatsächlich. Ergänzend zum **Papierausdruck mit QR-Code** oder **digital in der Gematik-App**, soll ab 1. Juli auch die Speicherung auf Ihrer digitalen **Krankenkassekassenkarte** möglich sein. Damit kommen Sie einfach zu uns in die Apotheke und wir versorgen Sie wie Sie es mit dem Papierrezept gewohnt sind. Nach und nach soll dies dann Papierrezept ablösen.

Online-S geht 24/7

Auch **online shoppen** über unsere website **stamm-apotheken.de** geht schon lange – mit tollen Angeboten und super einfach! Auch ein klassisches Papierrezept können Sie einfach per Foto an uns schicken und wir kümmern uns um die Medikamente noch während Sie auf dem Weg zu uns sind.

Botendienst – schnell und ökologisch!

Mit den **AngelBikes** liefern wir schon am frühen Nachmittag mit dem Fahrrad Medikamente in nächsten Umgebung zur HUBERTUS- und TELOY-Apotheke aus. So sparen wir Sprit und Ihre Bestellung ist schnell bei Ihnen. Das Team um Sascha Plewka ist auch unser Kooperationspartner, wenn es um Alltagshilfe geht – spürbare Entlastung beim Putzen, Einkaufen, Arztbesuchen und Behördengängen. Weitere Infos unter **anbelbikes.de**.

ANGELBIKES
IHR FAHRRADBOTE

HUBERTUS Apotheke | TELOY Apotheke

stamm-apotheken.de
info@stamm-apotheken.de

Der Mai und das Running Team

ein Highlight jagt das Nächste…

Gleich zum Start in den Wonnemonat Mai lud der OTV (Osterather Turnverein 1893 e.V.)
zum mittlerweile 19. Osterather Mailauf ein. Der Lauf bildet den Abschluss des jährlichen Parkfestes im Osterather Rathauspark und erfreut sich großer Beliebtheit. Auf einer DLV vermessenen Strecke geht es durch den historischen Ortskern von Osterath, wo sich auch viele Zuschauer*innen einfanden, um die Sportler*innen anzufeuern. Da es immer eine sehr schöne, familiäre Veranstaltung ist, haben sich natürlich auch einige Running Team Mitglieder eingefunden, um an dem 5 km Wettkampf teilzunehmen. Gut, dass der Start des 5 und 10 km Wettkampfes für 15:30 Uhr vorgesehen war, denn so konnten alle, die vorher in den Mai getanzt waren, auch noch genug Schlaf bekommen, um für den Mailauf wieder fit zu sein. In bester Stimmung und hochmotiviert machten sich alle auf den Weg, als der Startschuss fiel, und die Ergebnisse können sich wieder durchaus sehen lassen:
Sandra lief wieder ein hervorragendes Rennen und wurde mit ihrer Zeit von 22:14 Minuten dritte Frau des Gesamteinlaufs.
Jörg schaffte die 5 km in einer bemerkenswerten Zeit von 26:41 Minuten.
Klaus und Katja lieferten sich ein heißes Kopf-an-Kopf-Rennen, bei dem Klaus mit 29:11 Minuten genau eine Sekunde schneller als Katja im Ziel eintraf. Was für ein tolles Rennen!
Jana schaffte die Strecke in hervorragenden 33:04 Minuten und hatte sehr viel Spaß dabei.
Elke überraschte uns alle mit ihrer Zielzeit von 33:14 Minuten – eine persönliche Bestzeit, zu der wir ihr alle sehr herzlich gratulieren.
Es war wieder so eine schöne, bunte Veranstaltung - da konnte auch der zwischendurch einsetzende Regen die Stimmung nicht trüben.

Am 10.05.2023 erreichte uns eine weitere schöne Nachricht:
Unser Running Team hat Nachwuchs bekommen: um 4:00 Uhr und 4:15 Uhr erblickten die Zwillinge Marlena und Thea Lilliana das Licht der Welt. Wir gratulieren aus ganzem Herzen den glücklichen Eltern Dagmar und Phillip zu den neuen Erdenbürgerinnen.

Und weiter ging es am 14.05.2023 – beim Duisburger City Trail zum Muttertag. Hier machten sich Sonja, Volkmar, Elke und Anja auf den Weg, die Stadt Duisburg auf eine Art und Weise zu entdecken, wie das sonst nicht möglich ist. Eine Verbindung zwischen Sport und Sightseeing auf einer etwa 9 km langen Strecke, die viele Überraschungen für die Teilnehmer*innen unterwegs bereithielt. Über Straßen, durch Gebäude, U-Bahn-Stationen, Treppen rauf und Treppen runter führte der Weg mit 15 Stationen, bei denen es sich lohnte, auch einmal stehen zu bleiben und mitzumachen. Unter anderem besuchte man ein Casino, eine Table Dance Bar in der man den Frauen bei dem Sport an der Stange zusehen konnte, es ging durch Museum, Möbelhaus, Kirche, Rathaus mit Ratssaal, Filmforum, eine Salsa-Tanzschule lud zum Mittanzen ein, in der Sporthalle eines Gymnasiums konnte man ein Geräte-Parcours absolvieren und im WDR-Studio eine Sendung aufnehmen – also interessant, spannend und abwechslungsreich. Ganz unter dem Motto „Kein Zeitstress, kein Wettkampfdruck, einfach gemeinsam Laufen und Spaß haben!“

Mailauf 2023, alle TSV-Teilnehmer

Die Finisher des Duisburger City Trails 14.05.2023 Volkmar, Sonja, Elke und Anja

Ziel erreicht, von links Tobias, Oliver, Georgia, Gertrud, Hajo und Katja

Wie man an den Bilder gut erkennen kann, haben unsere Running Teamler genau das auch gemacht!

Ein weiteres Highlight des Monats Mai gab es für das Running Team am 18.05.2023, als der Abschlusslauf des Lauflernseminars stattfand. Genau 12 Wochen lang haben wir die Laufanfänger auf ihrem Weg zum Läufer/zur Läuferin begleitet. Wir haben in den zwei Trainingseinheiten, die wir jede Woche angeboten haben, die Teilnehmer*innen ganz behutsam an das Ziel herangeführt, 30 Minuten ohne Pause laufen zu können und sich dabei auch noch unterhalten zu können. Zugegebener Maßen haben wir Laufbetreuer bei den meisten Trainingseinheiten erst einmal das Unterhalten übernommen, aber im Laufe der Zeit hatten auch die Laufanfänger immer mehr Luft, um „mitreden“ zu können. Es war eine große Freude zu beobachten, wie sehr sich die einzelnen Teilnehmer*innen im Laufe der 12 Wochen verbesserten und welche Fortschritte sie in dieser Zeit erzielen konnten. Leider mussten einige der Mitläufer*innen im Lauf der Zeit aus gesundheitlichen Gründen den Kurs vorzeitig beenden und wir wünschen ihnen an dieser Stelle noch einmal alles Gute und hoffen, dass sie noch die richtige Sportart für sich finden werden!
Nach 12 Wochen Training, in dem wir den Grundstein für ein gesünderes und sportlicheres Leben gelegt haben, kam dann das große Finale: 30 Minuten laufen ohne Pause.
Bei herrlichstem Läuferwetter mit strahlendem Sonnenschein und milden Temperaturen und mit großer Unterstützung durch das gesamte Running Team, schafften unsere 6 Finalisten die letzte Hürde zum erfolgreichen Abschluss des Seminars mit Bravour!! Anschließend überreichten wir den Finalisten jeweils eine Medaille und eine Urkunde zum bestandenen Abschlusslauf.
Eine besondere Ehrung bekam der fleißige Hajo, der keine einzige Trainingseinheit ausgelassen hatte.

Ein großer Dank geht an alle Running Teamler, die uns bei unserem Kurs so wunderbar unterstützt haben und damit das Ganze erfolgreich werden ließen.

Anschließend gab es Kuchen und kalte Getränke für alle Anwesenden.

Aber damit soll noch nicht Schluss sein, denn wir konnten doch ein paar Teilnehmer*innen des Kurses mit dem Läufervirus infizieren und für den Aufbaukurs gewinnen, der sie in fünf Wochen auf eine Stunde Laufen ohne Pause bringen wird. Wir freuen uns schon sehr auf diese Aufgabe und wünschen uns, dass wir mit diesen Läufer*innen unser Running Team verstärken werden.
In diesem Sinne: keep on running!!

Text: Monika Weidenfeld

Jäger Bestattungen

Telefon: 02159 - 2219

Strümper Straße 19
40670 Meerbusch

In unserem Bestattungshaus erfahren Sie eine sehr persönliche und individuelle Betreuung. Wir sind 24 Stunden täglich an 365 Tagen im Jahr für Sie erreichbar.

kontakt@bestattungen-jaeger.de
www.bestattungen-jaeger.de

DER GETRÄNKE-FACHHANDEL
LIEBISCH

GROSS- UND EINZELHANDEL

PARTY - UND FEST-SERVICE

LIEBISCH GMBH - MÜHLENSTRASSE 130

40668 MEERBUSCH-LANK - TELEFON 02150/2888

Drei neue Trainer/innen für den Nachwuchs

Ganz nach dem Motto „aus der Jugend für die Jugend“ konnten mit Carla, Samuel (beide 12 Jahre) und Elias (14 Jahre) 3 neue Assistenten für das Nachwuchs-Training der Badmintonkinder gewonnen werden. Alle 3 sind TSV-Eigengewächse und spielen aktiv in den Jugendmannschaften.

Carla und Samuel unterstützen mit viel Engagement und Leidenschaft die Badminton-Bande (für Kinder ab 5 Jahren). Hier fördern Sie durch allgemeine und sportartgerichtete Vielseitigkeitsübungen sowie durch spielerische Wurf-/Fangspiele, etc. die Spiel- und Sportentwicklung unserer Kleinsten.

Elias übernimmt in der Mittwochs-Gruppe bereits nach kurzer Zeit eigene Aufgaben und zeigt tollen Einsatz. So haben unsere Nachwuchsspieler die Chance auf deutlich mehr Individualtraining und können mit Spiel und Spaß in Kleingruppen trainieren. Zudem wird Elias in den Herbstferien 2023 den Junior-Trainerlehrgang des Badminton Landesverbandes NRW absolvieren.

Wir freuen uns sehr über unseren „Trainer-Zuwachs“ und wünschen allen 3 viel Spaß und Freude mit Ihren Trainingsgruppen.

Jugend-Stadtmeisterschaft 2023

Anfang Mai war der TSV Ausrichter der diesjährigen offenen Jugend-Stadtmeisterschaften. Mit über 160 Spieler/innen verteilt auf 23 Disziplinen und 12 Spielfeldern in der Sporthalle des Gymnasiums in Strümp hatten wir zwar alle Hände voll zu tun, waren am Ende aber umso glücklicher über viele tolle und sehenswerte Spiele, einen reibungslosen Ablauf und stolz auf 17 TSV-Podestplätze:

1. Plätze:

Josephin He (ME U11), Jan Meisner/Hanna Gehrhardt (MX U11), Samuel Kretzschmar/Janic Hendrix (JD U13), Sophie von Baal/Shivika Angrish (MD U13), Laura Nguyen/Marlene Lefringhausen (MD U15)

2. Plätze:

Davi Lohrbach/Nike Werner (Uerdingen, MX U11), Jan Meisner/Aniketh Kaduvu (JD U11), Janic Hendrix (JE U13), Jonas Klein/Julius Schulte zu Sodingen (JD U13), Hanna Gehrhardt/Laura Zimmer (MD U13), Matthis Bodzian/Marlene Lefringhausen (MX U15)

3. Plätze:

Tiago Hindenberg/Laurens Harms (JD U13), Tiago Hindenberg/Laura Zimmer (MX U13), Malte Siemer (JE U15), Laura Nguyen (ME U15), Malte Siemer/Oskar Liu (Büderich, JD U15), Amelie Schulte zu Sodingen/Myla Jungmann (MD U15)

Ein großer Dank gilt allen Spieler/innen, allen Betreuern, den vielen Eltern, die nicht nur eine tolle Cafeteria auf die Beine gestellt haben, sondern die Kinder auch bis in den Abend hinein unterstützt haben.

Text: Isabel Heuwing, Jugendleiterin Badminton

Elias

Samuel und Carla

Gruppenfoto Stadtmeisterschaft

Die Pokale

Siegerehrung Jungendoppel U13.

Siegerehrung MD U13

© GettyImages/Wavebreakmedia
Locker trainieren.
70 € SportBonus kassieren
Wir belohnen Deine sportlichen Aktivitäten im Sportverein
oder im Fitness-Studio mit 70 Euro im Jahr.
Gerne beantworte ich Eure Fragen:
Sandra Bigosinski
0171 5698056
sandra.bigosinski@knappschaft.de
MEERBUSCH
TSV
20 15
KNAPPSCHAFT
für meine Gesundheit!
knappschaft.de

Samuel Zhang 16. bei der NRW-Jugendeinzelmeisterschaft

Vom 22. bis 27. April fand in der Jugendbegegnungsstätte Wolfsberg bei Kranenburg die NRW-Jugendeinzelmeisterschaft statt. Der TSV Meerbusch war durch Samuel Zhang vertreten, der sich in der Altersklasse U10 für die Teilnahme qualifiziert hatte. An sechs Spieltagen wurde in insgesamt neun Runden um die Teilnahme an der Deutschen Einzelmeisterschaft gekämpft.

Betreuung und Organisation lagen in den bewährten Händen der Schachjugend NRW, das Betreuerteam hatte auch diesmal wieder ein umfangreichen Freizeitangebot zusammengestellt, ein Mix aus Spiel, Sport und Spaß, der die Teilnahme für die Kinder und Jugendlichen zu einem echten Erlebnis werden ließ.

Samuel startete auf Rangnummer 26 der Teilnehmerliste. Am Ende landete er mit 4 Punkten auf Platz 16. Ein großartiges Ergebnis und ein Ansporn, im kommenden Jahr nochmal richtig Gas zu geben, um beim nächsten Mal die Fahrkarte zur deutschen Meisterschaft zu bekommen.

Text: Thomas Cieslik

Jugendopen in Monheim

Am 08.06.2023(Fronleichnam) fuhr der Schach-Nachwuchs des TSV zum Jugendopen nach Monheim. Insgesamt über 7 Runden kämpften knapp 100 Kinder und Jugendliche um Plätze und Punkte.

Am Ende verpassten Alexander (U12) und Samuel (U10) mit 4,5 und 4 Punkten knapp den Platz auf das Treppchen. Der Gastgeber SC Monheim/Baumberg sorgte für die Motivation aller Teilnehmenden: jeder bekam als Erinnerung eine Medaille und so fuhren alle nach einem spannenden Turniertag als „Medaillengewinner“ nach Hause.

Lauter „Medaillengewinner“: von links: Dominik. Lukas, Samuel, Alexander, Mark, Lukas und Yichen

Zwischen den Runden wurde ausgiebig analysiert und die ein oder andere schnelle Partie gespielt.

Erstmals Hybrid-Modell bei der Abteilungsversammlung der Schießsportabteilung

Am 16.03.2023 fand erstmals in der Geschichte der Schießsportabteilung die Abteilungsversammlung in Hybrid-Form statt. Frank Tovornik eröffnete die Veranstaltung, begrüßte die Gäste und wies darauf hin, dass nur persönlich anwesende Mitglieder ein Stimmrecht haben.

Die Tagesordnung wurde ordnungsgemäß abgearbeitet, Wahlen durchgeführt und darüber informiert, dass die Druckluftdisziplinen der Stadtmeisterschaft im sportlichen Schießen erstmals nach vielen Jahren wieder in Lank, und zwar auf der modernsten Schießsportanlage im Kreis und Bezirk, stattfinden soll.

Das vollständige Protokoll liegt in der Geschäftsstelle des TSV-Meerbusch e.V. und auf dem Schießstand aus.

Text: Martin Blickmann

Abteilungsvorstand

Die Gäste

Osterschießen 2023

aus der Not wird eine Tugend

Im letzten Jahr fand erstmals das Osterschießen der Schießsportabteilung statt. Nach langer durch Corona bedingter Veranstaltungsabstinenz konnte im vergangenen Sommer erstmals wieder gemeinsam bei Kaffee, Kuchen und Grillwürstchen, Zeit in gemütlicher Runde miteinander verbracht werden.

An einem Trainingsabend im Januar 2023 stellte man sich dann die Frage, warum sollte das nicht einfach wiederholt werden können? Warum sollten man bis zum Sommerfest warten, wenn man doch schon zu Ostern Geselligkeit haben kann. So wurde dann am Sonntag nach Ostern aus der Not eine Tugend gemacht und man traf sich zum Osterschießen.

Klaus hatte „spezielle“ Spaßscheiben besorgt, auf denen dieses verflixte Corona-Virus in verschiedenen Größen und Farben zu sehen war. Die Viren waren das Ziel! Ihr seht das je nach Ziel unterschiedliche Punkte errungen werden konnten - und daneben zu treffen führte zu Punktabzügen. Das gab viel Motivation!

Eine Siegerehrung musste es natürlich auch geben. Klaus kürte die Sieger mit den Kalorien lastigen Schokoladenköstlichkeiten.

Text: Martin Blickmann

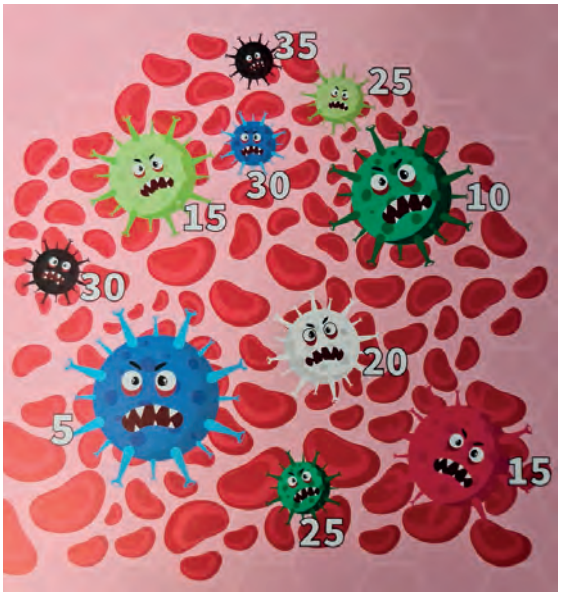

spezielle Spaßscheibe

Euregio Team Shooting Event 2023 in Brüggen

Dieser freundschaftliche Schießevent findet seit einigen Jahren in der niederländischen Grenzregion, auch mit Teilnehmern des TSV-Meerbusch, statt. Die teilnehmenden Vereine stammen aus dem angrenzenden Umland. Gestartet wird in den Disziplinen Luftgewehr und Luftpistole, freistehend und aufgelegt. Zunächst findet eine Qualifikationsrunde statt, bevor es über die Viertel- und Halbfinals in das entscheidende Finale geht. In diesem Jahr starteten für den TSV-Meerbusch gleich drei Luftgewehr-Auflage Mannschaften.

Unsere Schießsportabteilung wurde von den Lanker Schützen über unsere WhatsApp-Gruppe der Schießsportabteilung stets auf dem Laufenden gehalten, so dass eine spannende Berichterstattung aus Brüggen erfolgte. Im Gegenzug erfolgte fieberhaftes Anfeuern, Daumendrücken und Glückwünschen von den Lankern, die das Ganze zuhause verfolgten.

Die Lanker Starter waren von vorne Links beginnend: Klaus Fenselau, Klaus Dieter Fischer, Frank Hamm, Ingo Fleischer, Ina Hamm, Rüdiger von Hagen, Michael + Tanja Klammer sowie Günter Müller.

In der Vorrunde erreichte Mannschaft Lank 1 den ersten Platz von sechsundzwanzig startenden Mannschaften. Lank 2 erreichte Platz 14, Lank 3 Platz 12, womit sich alle drei Mannschaften für die K.O. Runden qualifizierten.

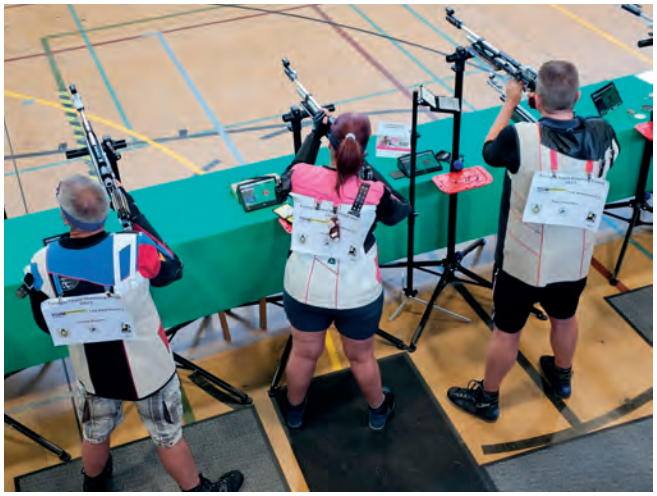

Um 13:59 Uhr erreichte uns dann die Nachricht, dass Ina Hamm in der Einzelwertung zu diesem Zeitpunkt auf Platz drei der Gesamtwertung lag, gefolgt von Ingo Fleischer auf Platz 5 und Frank Hamm auf Platz 7. Somit lagen zu diesem Zeitpunkt drei TSV-Schützinnen und Schützen unter den Top ten. Eine starke Konkurrenz bestehend aus 79 Schützinnen und Schützen forderten alles von unseren TSV-Teilnehmern ab.

In der Einzelwertung erreichte Ina Hamm als beste Lankerin Platz fünf, Platz neun belegte Ingo Fleischer und Platz zehn belegte Frank Hamm.

Wir beglückwünschen die Teilnehmer für die tolle Leistung in Anbetracht des starken Teilnehmerfeldes.

Autor: Martin Blickmann

Tennis beim TSV – Gelungener Start in die neue Saison

Unsere acht Plätze erfuhren über den Winter eine Rundumerneuerung und erstrahlen nun nicht nur leuchtend orange, der Top-Belag sorgt auch für Begeisterung bei allen Spielern.

Anfang April haben Klaus Krah und Stefan Lambert die Plätze offiziell eröffnet.

Die ersten Spieler ließen nicht lange auf sich warten – trotz widrigen Wetters.

Davor hieß es noch, die Anlage mit vielen fleißigen Händen aus dem Winterschlaf zu holen.

Platzeinweihung

Platz von oben

Aktionstag

Tag der offenen Tür

Kurz durchatmen und schon ging es mit Vollgas zum „Tag der offenen Tür“. Tolles Wetter – tolle Gäste: viele Interessierte kamen vorbei, um sich über „Schnuppertennis“ oder „Starterkarte“ zu informieren. Für die Kids warteten Hüpfburg und Schnuppertennis in live. Zusätzlich startete der „Mini-Club“ durch: Hier suchen wir die Champions von morgen, denen wir spezielle Einsteigerkurse für Kinder bis 7 Jahre anbieten. Unter der Anleitung der Tennisschule Philip Kurz sammeln die „Tennis-Minis“ ihre ersten Erfahrungen auf dem Tenniscourt.

Fazit: Es war ein rundherum schöner Tag mit guter Stimmung, Spaß für die Kids und am Ende fast 100 neuen Mitgliedern.

Eventuell auch weitere Verstärkung für unsere Mannschaften? Die aktuell insgesamt 17 Damen- und Herren-Mannschaften sowie 7 Junioren-Teams starteten Anfang Mai in die Medensaison und schlagen sich bislang teils sehr erfolgreich.

Ganz aktuell haben zwei Teams sogar bereits den Aufstieg perfekt gemacht: Wir gratulieren den Damen 40 zum Aufstieg in die 2. Verbandsliga und den Herren 55 zum Aufstieg in die Bezirksliga.

„Spiel, Satz und Sieg – TSV Meerbusch“ beim Medenspiel ist aber nicht alles. Auch unser Vereinsleben kommt nicht zu kurz. Hier punkteten bislang unser „Pfingst-Turnier“ und das erste „Moonlight-Tennis“ bei der Vereins-Community.
Kai Erkelenz und Jan Berger luden zum „Jux-Turnier für Jederfrau & Jedermann“ ein und viele folgten dem Aufruf. In immer wieder neuen Konstellationen bei Mixed oder Doppel spielten Jung und Alt sowie Anfänger und Könner zusammen. Der Spaß stand im Vordergrund, aber auch ein wenig Ehrgeiz war am Start. Norbert Ripple sicherte sich den Turniersieg durch erfolgreiches Spiel und Tennis-Fachwissen, denn zwischen den Matches konnten Sonderpunkte beim Tennisquiz geholt werden.

Aufstieg Damen 40

Aufstieg Herren 55

Am ersten Freitag im Juni ging es ab 20 Uhr beim „Moonlight-Tennis“ rund: Spielen unter Flutlicht und bei Mondlicht gepaart mit guter Musik und nettem Kaltgetränk. Spaß beim Mini-Turnier war vorprogrammiert.

Doch damit nicht genug. Weiter geht es Anfang August mit den „10. LANK OPEN“ und laden, nun bereits zum 10. Mal, Tennisspieler aus der Region zum Leistungsklassen-Turnier ein.
Aber auch Feste und Feiern sollen nicht zu kurz kommen. Daher ist die Anlage nach den Sommerferien im August für die Youngster reserviert: Nach erfolgreicher Premiere im vergangenen Jahr, steht dann unser „Kids-Day“ erneut auf dem Programm. Alle Mitglieder sollten sich zudem den
9. September in den Kalender schreiben: SOMMERFEST!
Last but not least: Unser ältestes aktives Vereinsmitglied Kurt Butz wird 90!
Alter spielt keine Rolle: Kurt spielt immer noch aktiv in der 75er Herrenmannschaft!
Er ist ein Sportsmann durch und durch. Seine sportliche Laufbahn begann bereits 1949 beim Wasserball in Düsseldorf, wo er bis 1958 in der höchsten deutschen Spielklasse um Tore kämpfte. Nach Beendigung seiner aktiven Wasserballer-Zeit stieg er ins Schiedsrichterwesen ein. Seine Laufbahn als Wasserball-Referee gipfelte 1972 in der Teilnahme an den Olympischen Spielen in München. Weiter war Kurt als Obmann für das Schiedsrichterwesen beim DSV tätig und bekam die Ehrenplakette des DSV verliehen. Als Vorsitzender vom SC Aegir in Uerdingen, Anfang der 1980er-Jahre, wurde er vom Tennisfieber angesteckt. Bei einer Skitour lernte er Mitglieder der ASV-Tennisabteilung kennen und trat 1994 der Tennisabteilung des ASV Lank bei. Hier brachte er sich auch aktiv in die Vorstandsarbeit ein.
Zu seinen sportlichen Erfolgen gehören: mehrere ASV-Vereinsmeisterschaften, Stadtmeisterschaften der Stadt Meerbusch Herren 60 im Jahr 1998 und der Herren 65 im Jahr 2000 sowie der Aufstieg der Herren 60 in die Verbandsliga. Mehr als 30- mal spielte er bei den „Krefeld Open“ und seine dortigen Gegner waren Tennisgrößen der Altersklasse DTB Rangliste Nr. 2, Nr. 8 und Nr. 9.

Wie immer: viele Infos und Aktuelles auf unserer Website unter https://www.tsv-meerbusch.de/sport/tennis/

Text & Bild: Stefan Lambert

Kurt Butz

Moonlight

49. Stadtmeisterschaften von Meerbusch im Tischtennis 2023

TSV Spieler holen alle wichtigen Titel

Am vorletzten Maiwochenende wurden spannenden Titelkämpfe ausgetragen. Nach wochenlangen Vorbereitungen war es am Freitag, den 19. Mai um 19:00 Uhr endlich soweit. Abteilungsleiter und letztjähriger Titelträger Rainer Kopittke eröffnete die Veranstaltung.

An diesem Abend wurden die Titelkämpfe im 2-er Team ausgetragen. Erstmals hatten im Vorjahr die Ausrichter von TuRa Büderich diese Konkurrenz eingeführt, die auf großes Echo stieß und deshalb wieder ins Programm aufgenommen wurde. Insgesamt 11 Teams bewarben sich um den Titel und es wurde ein großer Erfolg für die Spieler von TuRa Büderich, die mit drei Teams die drei ersten Plätze belegen konnten.

Aber der 2. Tag, an dem die Hauptwettkämpfe der Damen und Herren ausgetragen wurden, stand dann ganz im Zeichen des TSV. Bei den Herren S (die Disziplin der Besten) siegte der alte und neue Stadtmeister Rainer Kopittke. Er besiegte im Endspiel den Jugendspieler Mathis Rosenbaum in 3:1 Sätzen und konnte auch im Doppel, dieses Mal zusammen mit dem Vereinspartner Mathis Rosenbaum, den Titel des Stadtmeisters erringen.
Der erst 17-jährige Mathis Rosenbaum hatte einen steinigen Weg bis ins Endspiel. Im Viertelfinale besiegte er den Altmeister Jens Rustemeier erst im fünften Satz; und auch im Halbfinale gelang es ihm gegen den Büdericher Lorenzen erst nach einem 0:2 Satzrückstand noch den Spieß umzudrehen.

So war es kein Wunder, dass im Finale gegen den Topspieler des TSV am Ende vielleicht doch die Kräfte fehlten, um den ganz großen Coup zu landen. Nach einem gewonnenen ersten Satz ließ Rainer Kopittke dann nichts mehr anbrennen und setzte sich dann am Ende mit 3:1 Sätzen souverän durch.

v.l.n.r. Michael Riedl (4.), Yonas Kopittke (4.), Christoph Hermes (3.), Nicolai Goronz (3.), Bastian Koch (1.), Christoph Krampl (1.), Norbert Wantuch (2.), Finn Kindsvater (2.)

Rainer Kopittke Stadtmeister 2022 und 2023

Im Doppel kämpften die beiden dann Seite an Seite und waren natürlich nicht zu bezwingen.
Mathis Rosenbaum (li.) und Rainer Kopittke, Doppelsieger Herren S

Alle Sieger der Herren S Konkurrenz v.l.n.r. Sven Lorenzen, Mathsi Rosenbaum, Yonas Kopittke, Jean-Pierre Reuter, Rainer Kopittke, Daniel Treker, Norbert Wantuch, Florian Vahrenkamp

Bei den Damen setzte sich ebenfalls die Vorjahressiegerin Lilian Assaf von Holzbüttgen durch.
Die noch jugendliche Spielerin besiegte sehr routiniert ihre Gegnerinnen Laura Sonderfeld und Marina Schumann.
v.l.n.r. Marina Schumann (2.) Stadtmeisterin Lilian Assaf, Laura Sonderfeld (3.)

Auch bei den Herren A (die zweithöchste Klasse) ging an den TSV. Dort siegte Klaus Müller gegen Stefan Sonderfeld (TuRa) und Martin Davids (TSV).

Marina Schumann (links) gegen Laura Sonderfeld

Auch bei den Herren B gab es harte Kämpfe. Hier belegten die Spieler von TuRa Büderich die ersten Plätze, während die TSV Spieler Reinhard Kuhnes (li.)und Dieter Zimmermanns sich im Doppel durchsetzen konnten.

Auch in der Mixed Konkurrenz kam es zu interessanten und abwechslungsreichen Begegnungen. Dabei konnte sich der Altmeister Jens Rustemeier mit Lilian Assaf (beide in der Mitte) in die Siegerliste eintragen. Den zweiten Platz belegten die Youngsters Laura Sonderfeld und Mathis Rosenbaum (rechts) gegen das Ehepaar Eva und Norbert Wantuch (links)

Am 3. Tag ging es dann für die Kinder, die Hobbyspieler und die Senioren um Urkunden und Pokale. Hier gab es folgende Ergebnisse:

Jugend 19 Einzel: Mathis Rosenbaum (TSV Meerbusch, Mitte), Elliot Zschocke (links) und Silas Wagner (rechts)

Damit wurde Mathis Rosenbaum dann endgültig zum erfolgreichsten Spieler des Turniers. Er war Finalist bei den Herren S sowie Stadtmeister im Doppel Herren S; ausserdem Stadtmeister bei der Jugend 19 und im Mixed.

Sieger Jugend 15: Elliot Zschocke, Silas Wagner (beide TuRa), Louis Konopatzki (TSV Meerbusch)
Auf dem Bild v.l.n.r. Silas Wagner, Amelie Sonderfeld und Louis Konopatzki (rechts)

Sieger Jugend 11: 1. Jorgos Gerakoudas,
2. Ben Dietrich, 3. Tiago Hindenberg, 4. Aro Salih, 5. Mats Köhler und Moritz Meschede
Im Doppel: 1. Jorgos Gerakoudas, Ben Dietrich;
2. Aro Salih, Tiago Hindenberg; 3. Mats Köther und Moritz Meschede.

Auf dem Bild v.l.n.r.: Moritz Meschede, Ben Dietrich, Jorgos Gerakoudas, Tiago Hindenberg, Aro Salih, Mats Köther

Bei den Hobbyspielern setzte sich wie im Vorjahr Heiko Hartmann durch, der auch im Doppel zusammen mit Torsten Mantei den Titel gewann. Besonders erfreulich war, dass sich einige Spieler einfanden, die in ihrer Jugend schon einmal im TSV (damals ASV Lank) Tischtennis gespielt hatten und sich nun nach mehreren Jahrzehnten noch einmal an den Tisch stellten.

v.l.n.r.: Sieger im Einzel und Doppel: Heiko Hartmann, Arik Wagner (4.), Axel Dietrich (3.), Torsten Mantei (Doppel 1.), Mark Hindenberg (Doppel 2.), Mathias Höschel (2.)

Den Wettkampf der Senioren bestritten ausschließlich Spieler des TSV Meerbusch. Hier die Ergebnisse:
Einzel: Reinhard Kuhnes (1.); Dieter Zimmermanns (2.), Eckhard Kubitz (3.) Alfred Chichy (4.)
Doppel: Chichy/Zimmermanns (1.) Kuhnes/Kubitz (2.) Heite/Urbas (3.)

v.l.n.r. Jürgen Heite, Helmut Urbas, Eckhard Kubitz, Reinhard Kuhnes, Alfred Chichy, Dieter Zimmermanns

Abteilungsleiter (und Stadtmeister) Rainer Kopittke überreichte dann unserer „guten Seele“ Heike Schoch zwei Tage nach dem Turnier noch einen schönen Blumenstrauß. Heike hat während des ganzen Turniers die Cafeteria geführt, alle Einkäufe dafür erledigt und war einfach für „ALLES“ da. Ihr gebührt unser besonderer Dank!!

Ich gehe gerne zum Sport beim TSV, weil…

ich hier viel lernen kann und großen Spaß mit meinen Freunden habe.

Der TSV ist mein Verein, weil…

ich hier Fußball und Tennis spielen kann und der Verein viel für Kinder/Jugendliche macht.“

Mats, 12 Jahre, Fußball & Tennis

Ich gehe gerne zum Sport beim TSV, weil…

es mir Spaß macht und ich dort viel lerne.

Der TSV ist mein Verein, weil…

es keinen besseren Verein gibt, als den TSV. Mit super Trainern und einer tollen Mannschaft.“

Janic aus Lank, 12 Jahre, Badminton

Ich gehe gerne zum Sport beim TSV, weil…

es mir Spaß macht und ich dort viel lerne.

Der TSV ist mein Verein, weil…

es keinen besseren Verein gibt, als den TSV. Mit super Trainern und einer tollen Mannschaft.

Emil Hannig aus Lank, 9 Jahre, Tennis

Ich gehe gerne zum Sport beim TSV, weil…

es mir Spaß macht und ich dort neue Freunde gefunden habe.“

Der TSV ist mein Verein, weil…

man immer so viel unterstützt wird und viel lernt

Laura aus Strümp, 10 Jahre, Badminton

DU bist dran:

Warum gehst du gerne zum Sport beim TSV? Warum ist der TSV dein Verein?
Wir freuen uns auf Dich und Deine Antworten! - Melde dich gerne bei Krissi unter Kristina.geisler@tsv-meerbusch.de

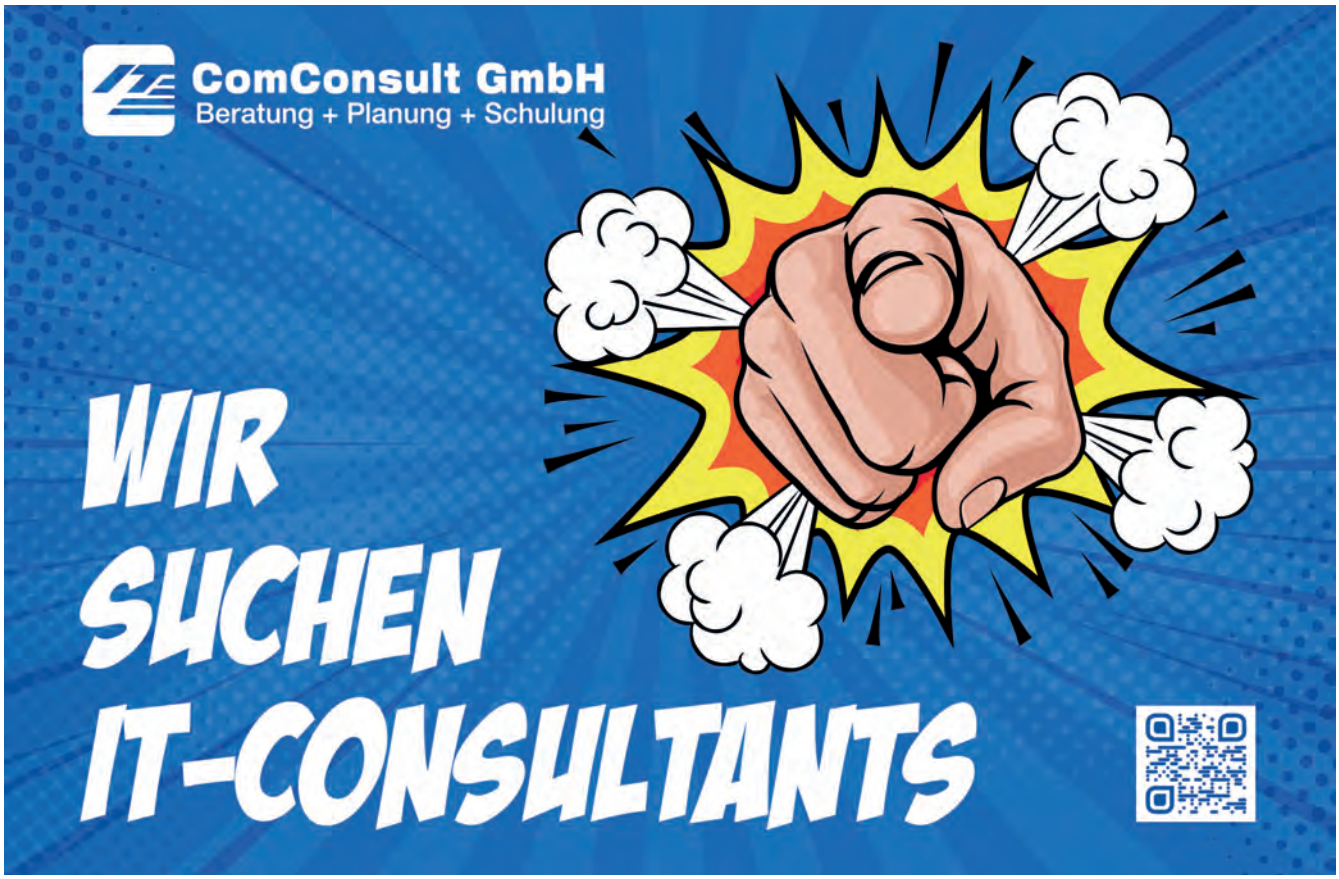

TRAININGSZEITEN
Erwachsene

TSV GYMNASTIK MEERBUSCH

BÖSINGHOVEN: TSV TRAININGSCENTER "ALTE SCHULE" | **LANK / STRÜMP: TSV SPORTRAUM / STÄDTISCHE HALLEN**

MONTAG

Trainingszeit		Trainer/in	D/H	Ort	Trainingszeit		Trainer/in	D/H	Ort
9:00 - 10:00	Bodyforming	Silvia	D/H	Raum 1					
10:10 - 11:00	Rückentraining	Silvia	D/H	Raum 1					
11:10 - 11:55	Rückentraining	Silvia	D/H	Raum 1					
17:30 - 18:25	Kurs Faszientraining	Simone	D/H	Raum 1	18:00 - 18:55	Reha-Herzsport	Eva W./Barbara		TSV Nierster Str.
18:35 - 19:30	Kurs fit & pfundig	Simone	D/H	Raum 1	19:05 - 20:00	Reha-Herzsport	Eva W./Barbara		TSV Nierster Str.
19:40 - 20:55	Kurs Yoga Fitness	Simone	D/H	Raum 1	20:05 - 21:30	Showtanz 'Wild Things'	Ina		TSV Nierster Str.
19:00 - 19:55	Bodyforming	Eva P.	D/H	Raum 2	20:00 - 22:00	"Fit mit Fun" für Männer	Thomas	H	SMG Strümp H1

DIENSTAG

Zeichenerklärung:
D/H Damen / Herren
Kurs zeitlich begrenztes Kursangebot
gegen zusätzliche Gebühren, auch für Gäste

Adressen der Orte: siehe unten

8:30 - 9:25	Aerobic	Judith	D	Raum 1					
9:35 - 10:30	Rückentraining	Judith	D	Raum 1					
09:00 - 10:10 10:15 11:15	Sanfte Gymnastik für Senior*innen	Hanne	D/H	Raum 2					
17:30 - 18:25	Bodyforming	Simone	D/H	Raum 1	16:00 - 17:30	Kurs Yoga fürs Herz	Birgit	D/H	TSV Nierster Str.
18:35 - 19:50	Kurs Yoga Fitness	Simone		Raum 1	17:45 - 19:15	Kurs Yoga und Meditation	Birgit	D/H	TSV Nierster Str.
20:05 - 21:00	Rückentraining	Judith	D/H	Raum 1					
19:30 - 21:00	Kurs Hatha-Yoga	Roswitha W.	D/H	Raum 2					

MITTWOCH

9:00 - 10:00	Rückentraining	Silvia	D/H	Raum 1					
10:10 - 11:10	Rückentraining	Silvia	D/H	Raum 1					
16:15 - 17:15	Heilsame Tänze	Simone	D	Raum 1	18:00 - 18:55	Wirbelsäulengymnastik	Esther	D/H	TSV Nierster Str.
17:30 - 18:25	Pilates	Simone	D/H	Raum 2	19:05 - 20:00	High Intesity Training	Esther	D/H	TSV Nierster Str.
18:35 - 19:30	Bodyforming	Simone	D/H	Raum 2	20:00 - 21:30	Fitness für Kicker	Eva W.	H	T-Fliedner Schule
18:00 - 18:55	Rückentraining	Uschi	D	Raum 1					
19:05 - 20:00	Rückenfit Sie+Er	Uschi	D/H	Raum 1					
18:45 - 19:45	Kurs Walking für Pfundige	Walking Team	D/H						

DONNERSTAG

17.00 - 17:55	Rückentraining	Uschi	D	Raum 2	17:00 - 18:00	Fit über 60 (Damen)	Hanne / Daniela	D	TSV Nierster Str.
17.30 - 18:25	Rückentraining	Silvia	D/H	Raum 1	18:30 - 19:30	Rückenfit Sie+Er	Uschi	D/H	TSV Nierster Str.
18.35 - 19:35	Fitness all inclusive	Silvia		Raum 1	18:30 - 19:30	Kurs Tanzen für Pfundige	Simone		Martinus GS Strümp
20:00 - 21:30	Showtanz 'Wild Things'	Ina		Raum 2	20:00 - 21:30	Sportgruppe Herren	Gregor	H	P.-Jacobs-Schule

FREITAG

9:00 - 10:00	Full Body Fitness	Silvia	D/H	Raum 1	8:45 - 9:40	Senior*innen Sport	Esther	D/H	Forstenberg
10:15 - 11:00	Sanfte Gymnastik für Senior*innen	Hanne	D/H	Raum 1	9:50 - 10:45	Rückentraining Senior/innen	Esther	D/H	Forstenberg
					11:00 - 12:00	Reha-Herzsport	Esther		Forstenberg
16:45 - 17:45	Kurs Heilsame Tänze	Simone		Raum 1	18:00 - 19:00	Sportgruppe Herren	Eva W.	H	TSV Nierster Str.
18:00 - 19:00	Kurs Faszientraining	Simone		Raum 1					
19:10 - 21:00	Orientalischer Tanz	Vera		Raum 1					

SAMSTAG

9:30 - 10:25	Kurs Zumba Gold	Sabine		Raum 1	11:00 - 12:30	Kurs Line Dance	Dieter	D/H	TSV
10:35 - 11:30	Kurs Zumba Fitness	Sabine		Raum 1					

Sportstätten Bösinghoven
TSV Trainingscenter "Alte Schule"
Bösinghovener Str. 55, 40668 Meerbusch-Bösinghoven

Sportstätten Strümp
Sporthalle Städt. Meerbusch Gymnasium, Halle 1
Mönkesweg 58, 40670 Meerbusch-Strümp
Sporthalle Martinus Grundschule
Paul-Jülke-Straße, 40670 Meerbusch-Strümp

Sportstätten Lank
TSV Sportraum, Theodor-Mostertz-Sportanlage
Nierster Straße 90, 40668 Meerbusch-Lank

Städtische Sporthallen:
Forstenberg, Wittenberger Str. 21, 40668 Meerbusch-Lank
Pastor-Jacobs-Schule, Kemper Allee 6, 40668 Meerbusch-Lank
Stettiner Straße, 40668 Meerbusch-Lank
Theodor-Fliedner-Schule, Im Schieb 2-8, 40668 Meerbusch-Lank

Aktualisiert von Roswitha Ogrosky am 23/02/2023

TRAININGSZEITEN
Kinder und Jugendliche

TSV MEERBUSCH GYMNASTIK

BÖSINGHOVEN: TSV TRAININGSCENTER "ALTE SCHULE"

Trainingszeit		Trainer/in	Alter	Ort
MITTWOCH				
DONNERSTAG				

Zeichenerklärung:
Kurs zeitlich begrenztes Kursangebot
gegen zusätzliche Gebühren, auch für Gäste
Adressen der Orte: siehe unten

LANK / STRÜMP: TSV SPORTRAUM / STÄDTISCHE HALLEN

Trainingszeit		Trainer/in	Alter	Ort
MITTWOCH				
15:15 - 16:00	Eltern-Kind-Turnen	Marion	1,5-3 J	P.-Jacobs-Schule
16:00 - 16:45	Eltern-Kind-Turnen	Marion	2-5 J	P.-Jacobs-Schule
16:45 - 17:30	Eltern-Kind-Turnen	Marion	2-5 J	P.-Jacobs-Schule
DONNERSTAG				
15:30 - 16:15	Kurs Kinderturnen	Conni		Martinus Schule
16:20 - 17:05	Kinderturnen	Conni	3-4 J	Martinus Schule
17:10 - 17:55	Kinderturnen	Conni	5-6 J	Martinus Schule

Sportstätten Bösinghoven
TSV Trainingscenter "Alte Schule"
Bösinghovener Str. 55, 40668 Meerbusch-Bösinghoven

Sportstätten Strümp
Sporthalle Städt. Meerbusch Gymnasium, Halle 1
Mönkesweg 58, 40670 Meerbusch-Strümp
Sporthalle Martinus Grundschule
Paul-Jülke-Straße, 40670 Meerbusch-Strümp

Sportstätten Lank
TSV Sportraum, Theodor-Mostertz-Sportanlage
Nierster Straße 90, 40668 Meerbusch-Lank

Städtische Sporthallen:
Forstenberg, Wittenberger Str. 21, 40668 Meerbusch-Lank
Pastor-Jacobs-Schule, Kemper Allee 6, 40668 Meerbusch-Lank
Stettiner Straße, 40668 Meerbusch-Lank
Theodor-Fliedner-Schule, Im Schieb 2-8, 40668 Meerbusch-Lank

KONTAKTE

TSV MEERBUSCH GYMNASTIK

Abteilungsleitung

Daniela van de Loo
Abteilungsleiterin

0173 / 6755282
daniela.v.d.loo@tsv-meerbusch.de

Simone Rudolph
Leiterin Trainingsbetrieb

02159 / 9 22 13 19
simone.rudolph@tsv-meerbusch.de

Roswitha Ogrosky
Controlling & Kommunikation

02159 / 78 50
roswitha.ogrosky@tsv-meerbusch.de

Karin Broistedt
Kursmanagement

02150 / 794510
karin.broistedt@tsv-meerbusch.de

Eva Wenderoth
Fachbereich Reha-Sport
ÜL-B Reha (Herz,Diabetes,Orthopädie)

02150 / 7108
eva.wenderoth@tsv-meerbusch.de

Hans Reiners
Koordinator für Sport- und Hallenangelegenheiten

02150 / 3976
hans.reiners@tsv-meerbusch.de

Trainerinnen und Trainer (alphabetisch nach Vornamen)

Barbara Bär-Bories
Dipl. Sportlehrerin B / Reha-Herzsport

02150 / 70 08 34
barbara.baer-bories@tsv-meerbusch.de

Barbara Rüdiger
XXL Walking Trainerin

barbara.ruediger@tsv-meerbusch.de

Birgit Steinhoff
Yoga-Lehrerin

02159 / 81949
birgit.steinhoff@tsv-meerbusch.de

Conni Theiler
Motopädin / Kinderturnen

02159 / 81 51 61
conni.theiler@tsv-meerbusch.de

Dorit Anderson
XXL Walking Trainerin

0173 / 5 22 64 28
dorit.anderson@tsv-meerbusch.de

Esther Feldt
Sportwissenschaftlerin

0162 / 2949512
esther.feldt@tsv-meerbusch.de

Eva Pack
Fitness-Trainerin

01515 / 9499782
02159 / 81 51 288
eva.pack@tsv-meerbusch.de

Gregor Steverding
Leiter der Donnerstags-Herrengruppe

02150 7299
gregor.steverding@tsv-meerbusch.de

Hanne Pelster
Sport der Älteren

02150 / 7949111
hanne.pelster@tsv-meerbusch.de

Ina Gießen
Leiterin Showtanzgruppe "Wild Things"
02150/7949111

0175 / 39 47 39 90
ina.giessen@tsv-meerbusch.de

Judith Auer
Fitness-Trainerin

0179 / 4532450
judith.auer@tsv-meerbusch.de

Marion Maletzki-Blank
Eltern-Kind-Turnen

02151 / 3265330
marion.maletzki-blank@tsv-meerbusch.de

Roswitha Weigmann
Yoga-Lehrerin

02159 / 3794
roswitha.weigmann@tsv-meerbusch.de

Sabine Knapp
Zumba Instructor

0170 / 9 64 31 17
sabine.knapp@tsv-meerbusch.de

Silvia Kaiser
Präventionssport

02151 / 57 14 15
silvia.kaiser@tsv-meerbusch.de

Thomas Zapf
Trainer Fit mit Fun

02159 / 56 45
thomas.zapf@tsv-meerbusch.de

Uschi Klupsch
Präventionssport
Sport der Älteren

02151 / 31 55 68
uschi.klupsch@tsv-meerbusch.de

Vera Stuckmann
Orientalischer Tanz

0172 / 2335202
vera.stuckmann@tsv-meerbusch.de

Aktualisiert von Roswitha Ogrosky am 19/06/2023

IMPRESSUM:

Sportarten:
Badminton
Cheerleading
Fußball
Gymnastik
Inline Skating
Jiu Jitsu
Karate
Kinderturnen
Laufen
Nordic Walking
Orientalischer Tanz
Rückenschule
Schach
Schießsport
Skisport
Tanzen
Tennis
Tischtennis
Yoga

Herausgeber:
Der Vorstand des
TSV Meerbusch

Redaktion:
AK Öffentlichkeitsarbeit u.
Werbung
Johannes Peters

Redaktionsmanagement:
Johannes Peters

DTP-Layout und Satz:
Kathrin Wohlfahrt

Fotos:
Archiv des TSV Meerbusch
Mitglieder
desTSV Meerbusch
Ludwig Sauels,
www.sauels.com

Druck:
HORN-DRUCK
Bayreuther Str. 46
40597 Düsseldorf
Tel. 0211-90 81 11-0
Fax: 0211-90 81 11-5

Auflage:
4 x jährlich 2.000 Stück

Anzeigen & Werbung:
Es gilt die jeweils zum Erscheinungstermin gültige Anzeigenpreisliste

ELEKTROTECHNIK · INFORMATIONSTECHNIK

- KNX-Gebäudetechnik
- Alarmanlagen
- Netzwerktechnik
- Beleuchtungen

Bei Fragen zu Kosten, Service oder Leistungen schreiben Sie uns einfach eine Mail unter:
elektro.beeck@t-online.de

BEECK
Elektrotechnik
Informationstechnik

Thomas Beeck
Elektromeister
Xantener Straße 11
40670 Meerbusch
Fon 02159-9699915
Mobil 0173-7096204

GISSELBACH
SANITÄR HEIZUNG SOLAR ANLAGEN TECHNIK

Ossum 12
40668 Meerbusch
FACHBETRIEB FÜR

Telefon (02159) 81066
Telefax (02159) 81939

SANITÄR • HEIZUNG
SOLAR
ANLAGENTECHNIK

caritas

Seit über100 Jahren ist die Caritas in Krefeld tätig. Mit über 1000 Mitarbeiterinnen und Mitarbeitern sind wir der größte Wohlfahrtsverband in unserer Region. Altenhilfe ist ein gut aufgestellter Schwerpunkt der Krefelder Caritas: Sowohl durch die Angebote des Caritasverbandes (Ambulante Pflege, Palliativ-Pflege, Fahrbarer Mittagstisch, Hausnotruf, Betreutes Seniorenwohnen) als auch die sechs Altenheime und die Kurzzeit- und Tagespflege der Krefelder Caritasheime gemeinnützige GmbH sind wir marktführend in unserer Stadt.

Für unsere Caritas-Pflegestation in Meerbusch suchen wir per sofort oder später zur unbefristeten Einstellung zuverlässige und verantwortungsbewusste

examinierte Pflege-Fachkräfte m/w

Wir erwarten

- Ausbildung im Bereich der Pflege (1- oder 3-jährig)
- PKW Führerschein

Wir bieten

- Eine umfassende Einarbeitung und kostenlose Fortbildungsmöglichkeiten
- Vergütung nach AVR-Caritas (liegt in unabhängigen Branchenvergleichen stets an der Spitze) mit den üblichen Zulagen, Weihnachtsgeld bzw. Jahressonderzahlung und zusätzliche betriebliche Altersversorgung
- Dienstwagen auch zur privaten Nutzung

Wir setzen die Identifikation mit dem Auftrag und den Zielen der Caritas als Wohlfahrtsverband der katholischen Kirche voraus.

Bei Interesse melden Sie sich bitte telefonisch bei der Caritas-Pflegestation Meerbusch, Fr. Möller, Tel. 02159 / 9 13 50.

Schriftliche Bewerbungen senden Sie bitte an unten genannte Adresse.

Caritasverband für die Region Krefeld e.V.
Herrn Elmar Wachs
Am Hauptbahnhof 2
47798 Krefeld

www.caritas-krefeld.de

www.ambulante-pflege-caritas.de

Caritasverband
für die Region Krefeld e.V.
Nahe beim Menschen
in Krefeld und Meerbusch

WIR DANKEN
unseren Partnern:

Apfelparadies
Apotheker Ulrich Stamm e.K.
Cichon Personalmanagement GmbH
Damhus GmbH & Co. KG
GVV Versicherung
Kälte-Klima Peters GmbH
Keuter Grundbesitzverwaltung GmbH
Kineto Fitness & Gesundheit
Liebisch GmbH
Rewe Osterath
Volksbank Krefeld eG

unseren Inserenten:

Beeck Elektrotechnik
Buchhandlung Meerbusch
Capitano Toto, Pizzeria
Caritasverband für die Region Krefeld e.V.
ComConsult GmbH
Elektroanlagen- und Rolladenbau Michael Kalies
Gisselbach GmbH Sanitär- und Heizungsanlagen
Hofladen Heike Seibt
Imdahl Mode
Jäger Beerdigungsinstitut
Knappschaft
Lenzen TV Video Hifi
Malteser, Malteserstift St. Stephanus
Mrs. Books
Peter Pfeiffer Installations- und Heizungsbau GmbH
Rietz, Schreinerei
Schmitz-Franken A., Dr.med.
Schnittgefühl by Daniela Püllen, Friseurbetrieb
Waldor Transport GmbH
willst-Du-weg.de
Wirtshaus Baumeister

Das nächste Heft erscheint im Herbst 2023

Verteilung der Vereinszeitung

Mein Verein

Liebe Sportsfreundin, lieber Sportsfreund,

Die Verteilung wird über unsere Sportstätten in Lank und Bösinghoven durchgeführt. Darüber hinaus liegt die Zeitung in vielen Geschäften, Banken, Praxen, aber auch bei unseren Partnern in ganz Meerbusch aus. An manchen Orten auch mit dem deutlichen Hinweis, dass man sich ein Exemplar gerne mit nach Hause nehmen darf. Die Annahme der Verteilstellen wird regelmäßig überprüft und gegebenenfalls nachgebessert. Solltet Ihr Wünsche oder Verbesserungsvorschläge für die Verteilung haben, nur her damit!

Natürlich soll aber jedes Mitglied unsere Zeitung bekommen. Deshalb konkretisieren wir hier noch mal unser Angebot: wir bieten auch den Postversand der Zeitung an. Bitte ruft in der Geschäftsstelle an unter 02159/819964 oder schreibt eine E-Mail an gs@tsv-meerbusch.de.
Dieser Service wird allerdings berechnet, die Kosten betragen für die 4 Ausgaben nur 5 Euro und werden mit dem ersten Beitragseinzug fällig gestellt.

Zusätzlich wird die elektronische Ausgabe der Vereinsnachrichten zeitnah immer auf unserer Homepage www.tsv-meerbusch.de zum Download bereit gestellt.

Johannes Peters

Wichtige Anschriften

Vorstand:

1. Vorsitzender
Arnim Biskup

arnim.biskup@
tsv-meerbusch.de

Vorstandsmitglied
Dr. Andreas Graef

andreas.graef@
tsv-meerbusch.de

Vorstandsmitglied
Stefanie Torner

stefanie.torner@
tsv-meerbusch.de

Vorstandsmitglied
Uli Wild

uli.wild@
tsv-meerbusch.de

Vorstandsmitglied
Daniel Peters

mobil: +49 177/7065704
daniel.peters@
tsv-meerbusch.de

Abteilungsleitung

Badminton
Uwe Siemens

uwe.siemens@
tsv-meerbusch.de

Fußball
Christian Werner

mobil: +49 157 37539618
christian.werner@
tsv-meerbusch.de

Gymnastik
Daniela van de Loo

Tel. 0173 6755282
daniela.v.d.loo@
tsv-meerbusch.de

Jiu Jitsu
Christian Busch

mobil: +49 1520 1944301
christian.busch@
tsv-meerbsuch.de

Laufsport
Dieter Schmitz

mobil: +49 172 2135672
dieter.schmitz@
tsv-meerbusch.de

Karate
Liam Murphy
mobil: +49 0176 21787386

liam.murphy@

tsv-meerbusch.de

Schießsport
Frank Tovornik

Frank.tovornik@
tsv-meerbusch.de

Ski/Inliner
Kristijan Stefanovski

mobil: +49 174 3284168
kristijan.stefanovski@
tsv-meerbusch.de

Tennis
Xaver Knust

Tel. 49 0177 5701126

xaver.knust@tsv-meerbusch.de

Tischtennis
Rainer Kopittke
Tel. 0176 43844740
rainer.kopittke@
tsv-meerbusch.de

Schach
Johannes Peters

Mobil: 0177 66 08 617
johannes.peters@
tsv-meerbusch.de

Jugendleiterin
Kristina Geisler

kristina.geisler@
tsv-meerbusch.de

Geschäftsstelle

2. Etage der Alten Schule
Bösinghovener Strasse 55
40668 Meerbusch -Bösinghoven
Tel. 02159 / 81 99 64
fax: 02159 / 81 99 66
E-Mail: gs@tsv-meerbusch.de
Internet: www.tsv-meerbusch.de

Bankverbindung:
Volksbank Krefeld e.G.
IBAN: DE68 3206 0362 2282 8120 13

Unsere Fachkraft **Rolf Gießen** steht Ihnen für alle Fragen rund um Ihre Mitgliedschaft und zu Sportangeboten gerne zur Verfügung.

Unsere Mitarbeiterin der Geschäftsstelle **Karin Klein** ist verantwortlich für Personal und Buchhaltung.

Öffnungszeiten:
Geschäftsstelle in Bösinghoven:
Montag – Mittwoch:
08:30 Uhr bis 12:30 Uhr
Donnerstag
15:30 Uhr bis 19:30 Uhr
Freitag
08:30 Uhr bis 12:30 Uhr

Sportanlagen

Sportplatz Bösinghoven
Zufahrt Windmühlenweg,
40668 Meerbusch
Tel. 02159 / 6343
Sportplatz Lank
Theodor-Mostertz-Sportanlage
Nierster Str. 90
40668 Meerbusch

Ehrenvorsitzende

Johannes Peters johannes.peterstsv meerbusch.de
Dr. Steffen Döhler
Paul Drexler

KÄLTE KLIMA PETERS

KÄLTETECHNIK
KLIMATECHNIK
LUFTTECHNIK

WIR BRINGEN IHR UNTERNEHMEN UND IHR ZUHAUSE AUF TEMPERATUR.

INDUSTRIELÖSUNGEN: Wir bieten modernste Groß- und Industriekälteanlagen von der Planung über die Bauphase bis zur kontinuierlichen Überwachung durch unsere Spezialisten. Kombiniert mit einem Wärmerückgewinnungssystem für Ihr Heizsystem eine nachhaltige kostensparende Entscheidung.

KLIMATISIERUNG: Angenehme Wohntemperaturen für Ihr Zuhause. Auf dem neuesten Stand in Technik und Design. In Verbindung mit unserer Wärmepumpen-Technik herrscht das ganze Jahr durchgehend Wohlfühlklima. Service vom Spezialisten, made in Germany.

WIR ARBEITEN HEUTE SCHON MIT DER KÄLTE DER ZUKUNFT.

CO2 Kälte ist grün. www.grüne-kälte.de

Die Zukunft der Kältetechnik liegt in den natürlichen Kältemitteln. Daher arbeiten wir schon heute, neben den herkömmlichen Kältemitteln, mit CO2, Propan und Ammoniak: sicher, nachhaltig und auf dem neuesten Stand der Technik. Das schont nicht nur unsere Umwelt, sondern bedeutet Energieeffizienz und bietet hohe Einsparpotentiale für Ihr Unternehmen.

Rufen Sie uns an, wir beraten Sie gern: **02150 70 65-0**

Robert-Bosch-Straße 13a · 40668 Meerbusch · Tel: 02150 70 65-0 · Fax: 02150 70 65-15 · info@kkpeters.de · **www.kkpeters.de**

Starke Partner
für einen starken Verein

MEERBUSCH TSV 20 15

Premium Partner

Cichon Personalmanagement

KÄLTE KLIMA PETERS

KINETO PREMIUM FITNESS & GESUNDHEIT

Business Partner

DAMHUS Die Meistergriller

APFELPARADIES Aus der Region... ...für die Region

LS Fotografie www.sauels.com

rheinpraxen

KEUTER Grundbesitzverwaltung

HUBERTUS Apotheke TELOY Apotheke Hauptstr. 93 Et 44 - 40668 Meerbusch

AXA Geschäftsstelle MARKUS VAN SUSTEREN

REWE Meerbusch-Osterath Inh. Peter Kotlarski

Club Partner

HERMANNS ESTRICHE PARKETT

GVV Direkt

LIEBISCH

DRUCKSTELLE

Kalies

starkpartners

City-FAHRSCHULE

Willst-Du-weg.de

Volksbank Krefeld eG

SHEMA LACK-& BEULENDOKTOR

KFZ-WERKSTATT MÜNTERFERING