Jahrgang 9 - Heft 4 - 2023

MEERBUSCH TSV 20 15

Mein Verein

Vereinszeitschrift des TSV Meerbusch e.V.

www.tsv-meerbusch.de

Frohe Weihnachten

und ein glückliches, gesundes und sportliches neues Jahr 2024

Das Running Team war Teil des Krefelder Hospizlaufes

Aus dem Inhalt:

U13 steigt in die Niederrheinliga auf

Seniorensport beim TSV

Mal wieder urlaubsreif?

- Pauschalreisen
- Last Minute
- Fernreisen
- Rundreisen
- Kreuzfahrten
- Busreisen
- Hotels & Fincas
- Ferienwohnungen
- Wellness- & Kurztrips
- Gruppenreisen & Cluburlaub
- Flüge & Mietwagen
- Veranstaltung von Sport & Musik Eventreisen
- u.v.m.

Alle namhaften Reiseveranstalter

Wir freuen uns auf Sie und beraten Sie gerne!

Willst-Du-weg.de

Willst-Du-weg Touristik
Hauptstraße 344
47809 Krefeld-Oppum

Tel.: 02151 - 65 44 860
Fax: 02151 - 65 44 859
info@willstduweg.de

Öffnungszeiten
Mo - Fr 10 - 17:30 h
Sa 10 - 13:00 h

Inhalt

3 Inhalt
6 Fitness Gymnastik beim TSVM
6 Vorstellung Kathy Martini
8 Fit bleiben mit Uschi Klupsch
9 Neue Gesichter in der TSV-Geschäftsstelle
9 Das muss mal gesagt werden
10 Motivation zum Sport – Meinungen
11 Erster Sieg der U20 Schachmannschaft
11 Stellenangebot
12 U13 steigt in die Niederrheinliga
14 U15 – Start in der Niederrheinliga
14 Weitere 3 Punkte für die U19
15 U19 auf Meisterschaft-Kurs
15 TSV Meerbusch U19 gewinnt zweite Auflage des Johannes Peters Cups
17 Wechsel in der sportlichen Leitung bei der U17
18 Fußballfans auf Reisen
20 Testspiel unserer U17 gegen die indonesische U17 Nationalmannschaft
21 Franz Schiffer
23 Aus der TSV-Vereinsjugend
24 Badminton Hinrunde Saison 2023/2024
24 Das Ehrenamt schläft nie
25 TSV Badminton Jugend goes Westdeutsche Meisterschaft
26 Verbandstagung des DFJJ NRW: Jiu-Jitsu-Termine 2024
28 Krefeld Hüls: 11. Seidenraupen-Cross am 17. September
29 Der TSV Meerbusch war mit dem Running Team wieder Teil des Krefelder Hospizlaufes
30 Ende gut – alles gut!
30 Die fantastischen Sieben vom Running Team beim Erftlauf in Neuss
32 TSV Meerbusch bei den Stadtmeisterschaften im Schießen wieder ganz weit vorne
33 25 Jahre TSV Meerbusch Mitgliedschaft
34 TSV-Tennis: Highlights zum Saisonfinale 2023
36 Aktueller Stand rund um die Tischtennisabteilung
38 Der TSV Meerbusch ehrt seine langjährigen Mitglieder, Übungsleitungen und Ehrenamtlichen
41 Trainingszeiten der Gymnastikabteilung
42 Kontakte der Gymnastikabteilung
45 Partner / Inserenten
45 Mitgliederstatistik
46 Wichtige Anschriften

Fotos: Ludwig Sauels
und Mitglieder des TSV Meerbusch
Titelfoto: Freepik.com

LS Fotografie
www.sauels.com

Abläufe funktionieren nur, wenn Lücken richtig geschlossen werden.

Gut eingestellt – gut aufgestellt

Cichon ist der verlässliche Partner für effiziente Personallösungen in der Region Viersen. Unser Portfolio umfasst die Bereiche der Arbeitnehmerüberlassung, -vermittlung und Recruitment. Für uns zählen neben Qualifikationen und Referenzen immer das persönliche Gespräch und der direkte Kontakt. Darum wissen wir nicht nur, was ein Mensch kann, sondern auch, ob er zu Ihrem Unternehmen passt.

Cichon
Personalmanagement

Cichon Personalmanagement GmbH
Portiunkulaweg 6, 41747 Viersen
Telefon: (0 21 62) 897 70-10, Fax: -30
www.cichon-pm.de

Liebe Mitglieder und liebe Freundinnen und Freunde des TSV Meerbusch,

am Freitag, den 20.10.2023, hat der TSV Meerbusch erstmalig mit einem Festakt in Bösinghoven den „Ehrentag des TSV Meerbusch“ gefeiert. Das Ziel des Ehrentages ist es, neben langjährigen Mitgliedern, Trainern und Übungsleitern im Besonderen diejenigen ehrenamtlichen Helfer im Verein zu ehren, die bei Veranstaltungen und Organisationsfragen immer bereitstehen und das Vereinsleben aufrechterhalten.
Es wurden mehr als 60 Personen für diesen Ehrentag eingeladen und für unterschiedliche Themen festlich geehrt. Mitglieder, Übungsleiter und Ehrenamtler sind über viele Jahre im Verein tätig und hatten erstmalig die Gelegenheit, sich nach langer Zeit wieder zu sehen und auch Kollegen aus anderen Abteilungen des Vereins erstmalig kennen zu lernen.

Mit viel Spaß, Freude und einigen Tränchen in den Augen haben wir als Vorstand gemeinsam mit den geehrten Personen einen schönen Abend genossen. Den Ehrentag werden wir in der Zukunft weiterhin als gesetztes Fest zur Würdigung von ehrenamtlicher Tätigkeit im Verein feiern.

Unternehmen, Kirchen und Vereine kommen heute um das Thema des sexuellen Missbrauchs und dessen Prävention nicht herum. Zu viele Ereignisse in den letzten Jahren zeigen die Notwendigkeit, ein effektives Präventionskonzept auch für den TSV Meerbusch zu etablieren. Mit der Unterstützung des Landessportbundes (LBS) startete unser Verein bereits im letzten Jahr mit den ersten Informationsveranstaltungen und wir verabschiedeten bereits eine Ergänzung in der Satzung unseres Vereins zu diesem Thema.
Im nächsten Schritt werden Vertreter der Abteilungen, mit Unterstützung von Moderatoren des LBS, in ihren Bereichen Risikoanalysen durchführen und gemeinsame Präventionslösung zur Vermeidung festlegen. Abgestimmte Verhaltensprozeduren und Regeln, notwendige Dokumentationen und eine offene Kultur der Kommunikation werden dazu notwendig sein, damit wir dann auch als Modellverein vom LSB zertifiziert werden.

Der Fortschritt unserer Förderprogramme „Moderne Sportstätten des Landes NRW“, zur energietechnischen Verbesserung unserer Sportanlage Bösinghoven und des Vereinscenter (Alte Schule) gehen zurzeit nur zäh voran. Obwohl schon viele Umbauten geplant sind und kurz vor der Ausführung stehen, haben wir noch einige Punkte, die unbedingt geklärt werden müssen. Dazu hatten wir auch ein Gespräch mit dem Bürgermeister, der seine Unterstützung für schnelle Entscheidungen seitens der Stadt angeboten hat. Alle Arbeiten müssen bis zum nächsten Juni 2024 abgeschlossen sein, damit wir die Fördersummen bekommen.

Wie immer steht zur völligen Überraschung „Weihnachten vor der Tür“. Bevor wir über eine besinnliche Ruhe sprechen können, müssen wir zu vielen Themen noch Gas geben! Eine schöne Abwechslung wird der Nikolausmarkt am 10.12.2023 in Lank bieten, um in Weihnachtsstimmung zu kommen.
Der TSV Meerbusch wird wieder einen großen Stand aufbauen und bietet Kaffee, Kuchen, Glühwein, Wein und Bratwürstchen an. Viele Helfer konnten wir für den Tag gewinnen und hoffen auch viele Mitglieder als Besucher antreffen zu können. Im Verein zu feiern ist das Schönste!

Arnim Biskup
Vorstand TSV Meerbusch

Fitness Gymnastik beim TSVM

Ein abwechslungsreiches, intensives „allround“ Training

In meinen Gymnastikstunden bewegen wir uns beim Aufwärmen zur Musik, Herz und Kreislauf werden aktiviert und auf „Betriebstemperatur“ gebracht, Koordination ist bei den Bewegungen und Schritten ebenfalls gefragt.

Mit Kraftübungen geht es weiter. Wir trainieren dabei mit Sportkleingeräten wie Hanteln und Widerstandsbänder ebenso wie mit dem Eigengewicht entgegen der Schwerkraft, dies um das Training effektiv und abwechslungsreich zu gestalten.

Wir nutzen auch weitere Sportgeräte wie z.B. Schwingstab, Redondoball und Pezziball. Es geht darum, das Gleichgewicht und die Tiefenmuskulatur zu fordern und zu fördern. Nicht zuletzt stehen Dehnungsübungen auf dem Programm, sie runden die Fitness Stunde ab.

Es geht heiter und freundlich in der Gymnastikstunde zu. Denn der Sport soll Spaß machen, fordernd aber nicht überfordernd sein. Ziel der Trainingsstunden ist ein gutes und verbessertes Körpergefühl. Und darüber sollten wir uns freuen und gleichzeitig motiviert sein, mit Freude und Überzeugung weiterzumachen.

Interesse geweckt?
Die Gymnastik findet in Bösinghoven in der Alten Schule statt, Raum 1 des Trainingscenters

Montag 9.00 bis 10.00 Uhr
Bodyforming
Donnerstag
18.30 bis 19.30 Uhr
Fitness all inclusive
Freitag
09.00 bis 10.00 Uhr
Full body Fitness

Wer mitmachen oder zu einer Probestunde kommen möchte, ist herzlich willkommen. Anmeldung für eine Probestunde sowie weitere Infos bei der Trainerin Silvia Kaiser,
Tel. 0 21 51 / 57 14 15,
E-Mail: silvia.kaiser@tsv-meerbusch.de

Vorstellung Kathy Martini

Hey, ich bin Kathy, 31 Jahre alt und seit 2018 als Fitness- und Personal-Trainerin tätig. Auf dem zweiten Bildungsweg habe ich meine Leidenschaft zum Beruf gemacht und möchte Menschen auf dem Weg zur Gesundheit und allgemeinem Wohlbefinden begleiten. Durch verschiedene eigene körperliche Probleme habe ich gemerkt, dass Sport und Ernährung helfen können, um z.B. Rückenschmerzen loszuwerden und den Alltag besser bestreiten zu können und möchte dieses Lebensgefühl auch anderen Menschen näherbringen.

Kathy Martini

Vorstellung Wirbelsäulengymnastik

Egal ob mit oder ohne Rückenprobleme - Rückentraining ist für jeden sinnvoll! Mit gezielten Übungen stärken wir die Rumpf- und Rückenmuskulatur, üben Gleichgewicht und Koordination und vermitteln, wie auch im Alltag der Rücken geschont und fit gehalten wird. Willkommen sind alle, die etwas Gutes für ihren Rücken machen möchten.

Vorstellung Funktionelles Training

Beim Funktionellen Training geht es etwas schneller als beim Rückentraining zu. Hier legen wir den Fokus auf den gesamten Körper, machen uns fit für den Alltag und trainieren vor allem das Herz-Kreislaufsystem. Das Training ist überwiegend in Intervallen aufgeteilt, in denen wir die verschiedenen Übungen auf Zeit absolvieren. Dieses Training ist für jeden Interessant, der Spaß an Bewegung hat und den gesamten Körper in kurzer Zeit inkl. Nachbreneffekt trainieren möchte.

Wann finden die Stunden statt? Mittwoch ab 18:00 Uhr im Sportraum Lank, Sportplatz,
bei Fragen gerne fragen unter
Telefon 0176 88258055 oder E-Mail kathy@martini-fitness.de

Text: Kathy Martin

PIZZERIA

Capitano Totó

UG (haftungsbeschränkt)

Lieferando.de

Lieferservice 02159-69 89 19

Pizzeria Capitano Totó
Von-Arenberg-Straße 5-7 · 40668 Meerbusch

Öffnungs- und Lieferzeiten
Dienstag – Freitag 12.00 – 14.30 und 17.00 – 22.00 Uhr
Samstag – Sonntag 17.00 – 22.00 Uhr (Montag Ruhetag)

Bitte beachten Sie den Mindestbestellwert von 10 €

APFELPARADIES

Aus der Region...
...für die Region

Warum Apfelparadies?

1. Regionalität: Kaufen wo es wächst - am besten sogar selbstgepflückt! Die heimische Landwirtschaft wird damit gefördert.

2. Klimaschutz: Wir setzen auf erneuerbare Energien z.B. mit Hackschnitzel-Heizsystem betrieben mit Holz aus der eigenen Plantage und PV-Anlagen gehen wir in die Zukunft.

3. Nachhaltigkeit: Durch Anbau robuster Apfelsorten, Nützlingseinsatz, Überdachung von Süßkirschen und Einnetzen von Plantagen reduzieren wir Pflanzenschutzmaßnahmen.

4. Kompetenz: Jahrzehntelange Erfahrung im Obstbau über Generationen weitergegeben.

Mal eine Auszeit nehmen, den Einkauf bewusst genießen und im Anschluss in der Obstplantage die Seele baumeln lassen.

Wittlaer
Duisburger Landstr. 333a
40489 Düsseldorf
Tel 02 03 · 78 96 23
(B8 zw. Düsseldorf und Duisburg)

Margaretenhof
Bahnhofstraße 287
47447 Moers
Tel 0 28 41 · 6 13 30
(Ausfahrt A57 Moers-Kapellen)

Meerbusch
Xantener Straße 25
40670 Meerbusch
Tel 02 159 · 9 21 68 63
(Ausfahrt A44 Lank/Latum Strümp)

SB-Automaten
Huverheide 30
& Kuhstraße 28
47918 Tönisvorst/Vorst

Apfelparadies Hofcafé

apfelparadies.com

Folgen Sie uns auch auf:

Fit bleiben mit Uschi Klupsch

Im Alter auch weiterhin fit zu bleiben, dazu zählt regelmäßige Bewegung. Diese bekommen wir in Uschi's Mittwochsgruppe "Rückenfit für Sie und Er".
Im Fokus stehen Lockerungs- und Dehnübungen aber auch Balance- und Kraftübungen.

Dafür sorgt Uschi seit Jahrzehnten mit flotter Musik und immer wieder mit abwechslungsreichen und neuen Übungen. Ihre Teilnahme an Fortbildungsseminaren -auch an Wochenenden- ist für sie auch jetzt noch selbstverständlich.

Vor vielen Jahren, als wir in diese Gruppe kamen, befand sich die Gruppe in einem ausgewogenen Gleichgewicht von "Ihr und Ihm". Leider reduzierte sich das Verhältnis der männlichen Teilnehmer auf nunmehr einen Sportler (jedoch bekam er vor einigen Wochen Verstärkung).

Ein weiterer wichtiger Aspekt für Sport im Alter ist die soziale Komponente.

Und so sporteln wir mittwochs von 19.00 bis 20.00Uhr gemeinsam in einer netten Runde bei flotter musikalischer Untermalung und manchmal auch mit launigen Kommentaren.

Feiern (zu unterschiedlichen Anlässen) und immer ein netter Smalltalk vor und nach der Gymnastikstunde runden den Abend ab.

Wir wünschen uns, dass wir noch lange fit bleiben und mit Uschi in dieser geselligen "Schar" sporteln können und Spaß haben!

Text: Christine und Otto Huslik

Neue Gesichter in der TSV-Geschäftsstelle

Hi, ich bin Sandy,

36 Jahre alt und wohne in Meerbusch Strümp.
Ich bin verheiratet und habe zwei kleine Kinder, 4 und 2 Jahre alt.
Ursprünglich komme ich aus Thüringen, bin aber für meine Ausbildung an den Starnberger See gezogen und habe anschließend 15 Jahre in der Nähe von München gelebt.

Seit 2019 wohnen wir nun in Meerbusch.
Beim TSV bin ich seit Mai 2023 aktiv in der Tennisabteilung. In der Geschäftsstelle habe ich im September angefangen und werde derzeit von Rolf Gießen in alle Themen und Aufgaben eingearbeitet, um ihn anschließend im Februar in seinen wohlverdienten Ruhestand zu verabschieden.

Ich freue mich auf eine gute Zusammenarbeit mit euch.

Mein Name ist Daniela van de Loo.

Seit dem 01.10.2023 unterstütze ich die Mitarbeiter*innen der Geschäftsstelle. Zurzeit befinde ich mich in der Einarbeitungszeit.

Im Verein leite ich die Gymnastik Abteilung und betreue als Trainerin eine Seniorengruppe.

Bis zu meinem Renteneintritt im Jahr 2022 konnte ich im Laufe meines Berufslebens in verschiedenen Arztpraxen und bei der Agentur für Arbeit umfangreiche Kenntnisse sowohl im Umgang mit Patienten/Kunden als auch im kaufmännischen Bereich erwerben.

Ich freue mich auf die Zusammenarbeit mit den neuen Kollegen*innen und die Tätigkeit in der Geschäftsstelle.

Daniela van de Loo

Das muss mal gesagt werden

Ich möchte jetzt einmal ein Thema ansprechen, was nicht so direkt wahrgenommen wird. Seit den 80er Jahren mache ich schon Sport in den Übungsräumen der Alten Schule. Ich kann mich an Zeiten erinnern, wenn wir auf der Matte lagen, konnte man besonders gut die Staubwolken sehen. Es gab noch keine Spiegel, ich weiß nicht, wie die ausgesehen hätten.
Die Reinlichkeit ließ zu wünschen übrig. Daher fällt mir auf, dass wir, durch Roswitha Ogrosky organisiert, eine Putzkolonne haben, die ihren Job ernst nimmt, es ist, wenn ich meine Übungsstunden habe, immer alles pikobello.
Ich finde, das kann man auch ruhig einmal zur Kenntnis nehmen, in der heutigen Zeit ist nichts mehr selbstverständlich.

Also, vielen Dank, den treuen und zuverlässigen Mitarbeiterinnen (Daniela und Sabine Nollau) des Reinigungsteam´ s.

Text: Uschi Beckord

Motivation zum Sport – Meinungen

Lydia Schmitz:
Ich bin seit 36 Jahren beim TSV Meerbusch in der Gymnastikabteilung. In erster Linie zählt für mich der Sport, den ich durch die super ausgebildeten Übungsleiter sehr schätze und der mich (70 Jahre alt) fit und gesund hält. Zusätzlich und genau so wichtig für mich ist die tolle Gemeinschaft in den einzelnen Gruppen, hierzu gehören Fahrradtouren, Wochenendfahrten und schöne Feiern. Viele Freundschaften sind dadurch entstanden. Danke, dass ich ein Teil davon sein darf.

Angelika Hölken-Utsch:
Mittwoch und Donnerstag ist Sport mit Uschi. Seit vielen Jahren sind das für mich fest eingeplante Termine beim TSV in Bösinghoven und Lank. Wir treffen uns und haben viel Freude in dem Sportprogramm, das Uschi zusammenstellt und durch neue Elemente immer wieder interessant gestaltet. Gemeinsames Training für Beweglichkeit und Ausdauer, dazu Musik, gute Laune und auch mal ein bisschen Zeit für nette Gespräche vor oder nach dem Sport – so soll es bleiben! Sport in der Gruppe macht Freu(n)de! Vielen Dank Uschi!

Marianne Knechten:
Ich habe Rücken- und Nackenprobleme und bei Uschi werden diese Probleme gelindert. Uschi gibt uns viele Tipps. Wir lachen viel und das tut der Seele gut. Ich komme gerne!

Christa Borghardt:
Ich freue mich immer auf diese Mittwochstunden mit Uschi. Sie tut mir sehr gut und ist ein toller Ausgleich für Hausarbeit, Gartenarbeit und Tennissport. Ich bin schon gefühlte 40 Jahre oder mehr dabei und genieße auch die nette Gemeinschaft mit den Mitturnerinnen sehr. Leider kommt mir mittwochs oft etwas dazwischen. Wird vielleicht mal besser.

Marianne Stallmann:
Ich mache Sport in dieser Gruppe, weil ich mit netten Leuten und einer tollen Trainerin bei schöner Musik meinem Körper etwas Gutes tue.

Erika Cremer aus Ratingen:
Für Gymnastik mit Uschi nehme ich gerne eine Autofahrt von 40 km in Kauf, weil ich beim Sport mit ihr immer gut drauf bin.

Marlies Cremer:
Uschi`s Gymnastikstunde – stets in fröhlicher Rund – tut dem Körper und der Seele gut, weshalb ich nur im Notfall fehle. Gerne überwinde ich dafür den inneren Schweinehund, denn es macht viel Spaß und ist gesund.

Anneliese Güldner:
Der Sport mit Uschi macht mir immer viel Spaß, weil wir mit ihr alt geworden und immer noch ziemlich fit sind. Sie passt die Übungen unseren Bedürfnissen an und hat für evtl. kleine Wehwehchen immer gute Ratschläge. Einen Lachkursus zusätzlich benötigen wir auch nicht.

Birgit Diestelhorst:
Ich bin erst vor eine paar Jahren zu dieser seit Jahren bestehenden Gruppe gestoßen und bin begeistert von dem Gruppenzusammenhalt, von der Gruppendynamik und dem Spaß aller an dem gemeinsamen Sport.

Erster Sieg der U20 Schachmannschaft

v. l.: Samuel, Louan, Alexander, Lukas, Nicolas

Bei ihrem ersten Auswärtsspiel erzielte die U20-Mannschaft gegen Turm Schiefbahn mit vier Gewinnpartien, einer Niederlage und einem Remis einen überlegenen Sieg (9:15). Besonders hervorzuheben ist die Partie von Alexander, der seinen Gegenspieler an Brett 2 in nur 14 Zügen matt setzte. Am 6. Brett stellte Mark, der gesundheitlich etwas angeschlagen war, seine Dame ein, kämpfte hartnäckig weiter und konnte am Ende überraschend gewinnen.

Ein hervorragender Saisonauftakt, der Appetit auf Mehr macht.

Bauerndiplom für Schachkinder

Stellenangebot

Erfolg braucht eine starke Partnerschaft nach außen und innen.
Wenn Du dich in einem modern geführten Verein engagieren möchtest, in dem ein kooperatives und angenehmes Miteinander gelebt wird, bist Du bei uns genau richtig.

Hier kannst Du deine Talente entfalten:

Mitarbeit im Redaktionsteam der Printmedien im Verein

Unsere Printmedien erstellen wir mit der Software Adobe InDesign und Adobe Photoshop.

Unser Redaktionsteam und Kathrin Wohlfahrt brauchen Unterstützung. Du arbeitetest im Team mit und bist mitverantwortlich für Texte, Fotos, Serien und Interviews in der Vereinszeitung ***„MeinVerein“***, die vier Mal jährlich erscheint und für die regelmäßig erscheinende Stadionzeitung ***„MeinTeam“***.

Selbstverständlich kannst Du im HomeOffice arbeiten und das mit hoher Eigenverantwortung und persönlicher Gestaltungsfreiheit.
Für alle aufgeführten Tätigkeiten bieten wir eine ausreichend lange Einarbeitung und qualifizierte Unterstützung als auch eine fundierte Aus- und Weiterbildung – und natürlich kostenlos!

Wenn Du Lust auf diese interessanten Aufgaben hast, nimm bitte Kontakt mit unserem Ehren-Vorsitzenden Johannes Peters auf, gerne auch per WhatsApp!
mobil: 0177 6608 617
E-Mail: johannes.peters@tsv-meerbusch.de

U13 steigt in die Niederrheinliga auf und steht im Pokalfinale

Drei Monate ist die aktuelle Saison erst alt. Durch die späten Sommerferien blieb nicht viel Zeit für die Vorbereitung. Drei Testspiele und ein kurzes Trainingslager mussten reichen, ehe das erste Pflichtspiel anstand. Von dem Moment an war die Spannung hoch und der Terminkalender eng.

Bereits am zweiten Spieltag stand man Union Nettetal im Topspiel der Leistungsklasse gegenüber, welche man mit 2:0 schlagen konnte, ehe unsere D1 vier Tage später in der zweiten Pokalrunde auf die U13 von Bayer Uerdingen traf. Vermutlich das schwerste Los im ganzen Wettbewerb. Doch auch diese Herausforderung meisterten unsere Jungs und setzten sich auf einem fragwürdigen Platz im Elfmeterschießen durch.

Im weiteren Verlauf des Pokals spielte man gegen den Hülser SV (12:0) und den VFL Willich (5:2) und trifft nun am 01.05.24 im Pokalfinale auf den SSV Strümp. Der weitere Verlauf in der Leistungsklasse war auch überwiegend positiv. Lediglich gegen Thomasstadt Kempen (2:2) und den SC St. Tönis (0:0) ließ man Punkte liegen, die restlichen Spiele wurden allesamt gewonnen, und so konnten unsere Jungs sich am vorletzten Spieltag der Hinrunde frühzeitig für eine tolle und erfolgreiche Hinrunde belohnen.

Auswärts bezwang man Viktoria Anrath mit 11:0 und damit stand dem Aufstieg in die höchste Spielklasse, der Niederrheinliga, nichts mehr im Wege.

Entsprechend groß war die Freude bei allen Spielern und den beiden Trainern Simon Moreno und Markus Schottmann, welche nach dem Spiel nochmal betonten, wie stolz sie auf die Leistung und die Entwicklung jedes Einzelnen sind.

Die Mannschaft hatte nicht viel Zeit zusammenzuwachsen, und hat sich doch von Spiel zu Spiel kontinuierlich gesteigert und folgerichtig mit guten Leistungen selbst belohnt.

Jetzt gilt es die Euphorie mitzunehmen und in den nächsten Spielen wieder gute Leistungen zu zeigen. Dort spielt die Mannschaft gegen namhafte Gegner wie die SG Wattenscheid 09 oder SC West Köln, unter anderem auch schon auf dem Großfeld.

Dann endet das Jahr auch schon und die Jungs können in die wohlverdienten Ferien und nochmal Energie tanken, ehe es mit Vorfreude in das neue Jahr und damit in die Niederrheinliga geht!

Text: Simon Moreno

Trennwände zwischen den Geräten

Kineto Café

Premium Wellnessbereich

Erleben Sie jetzt effektives **Fitness- & Gesundheitstraining** auf höchstem Niveau

FITNESS

Effektives Trainingskonzept
Milon High Tech Zirkeltraining
FIVE Training

GESUNDHEIT

Ernährungsberatung
Diagnostik & Bedarfsanalyse
Physiotherapie & Osteopathie

WELLNESS

Premium Wellnessbereich
Sonnenterrasse mit Café
Lichttherapie

JETZT *Probetraining* **VEREINBAREN**
Wir freuen uns auf Sie!

- UMFANGREICHES HYGIENEKONZEPT
- TRENNWÄNDE ZWISCHEN DEN GERÄTEN

Folge uns auf:

KINETO PREMIUM FITNESS & GESUNDHEIT

IHR PREMIUMCLUB FÜR FITNESS & GESUNDHEIT
Berta-Benz-Str. 2a · 40670 Meerbusch · 02159 - 96993901
info@kineto.club » **www.kineto.club**

U15 – Start in der Niederrheinliga

Nachdem die U15 unangefochten unter dem Trainerteam Matthias Jegodtka und Nelson Pimentel die Qualifikation zur Niederrheinlige für das Spieljahr 2023/2024 absolviert hatte, ging es in den vergangenen Monaten darum, sich in dieser Liga zu behaupten.

Damit die Jungs der U15 in der NRL den ständigen Support Ihrer Anhänger haben, konnten vom Verein sogar Dauerkarten zum Druck in Auftrag gegeben werden.

In den letzten Wochen der Sommerferien startete die Vorbereitung. Verstärkt duch einige Neuzugänge sicherte sich die Mannschaft erst einmal den 1. Platz bei den Meerbuscher Stadtmeisterschaften im Endspiel gegen den OSV.

Im ersten Spiel der Niederrheinliga konnte die Mannschaft dann direkt einen 4:1 Sieg über den SF Baumberg einfahren. Auch das zweite Spiel gegen den TSV Bayer Dormagen wurde 4:0 gewonnen. Nach dem letzten Spiel der Hinrunde und nur 3 Niederlagen steht die Mannschaft nun auf einem guten 4. Platz, der für die Rückrunde, die noch im Dezember startet, alle Möglichkeiten offen lässt.

Die Mannschaft hat sich zu Beginn der Saison das Ziel gesteckt, zum Saisonende mindestens einen der ersten drei Plätze zu erreichen.

Hierfür setzten die Trainer neben dem intensiven Training auch auf eine eigens für die Mannschaft - mit finanzieller Unterstützung der Eltern - angeschaffte Sportkamera, die mit künstlicher Intelligenz ausgestattet ist, und so Spielsituationen analysieren kann. So wird den Spielern geholfen ihre Fähigkeiten zu verbessern und einen Vorteil gegenüber dem Gegner zu haben.

Voll motiviert wird vom gesamten Team der U15 auf das Ziel „einen Platz unter den drei ersten Mannschaften“ hingearbeitet und natürlich drücken alle Fans kräftig die Daumen.

Text: Silke Rottmann

Danke an den Trikotsponsor “Alte Weinschenke”

Die Mannschaft wurde vom Restaurant “Fronhof” mit Regenjacken ausgestattet, Inhaber Frank WInzen ganz rechts.

Die U15 wird unterstützt von:

Weitere 3 Punkte für die U19

Nach einer kurzen Spielpause ging es für die U19-Junioren des TSV Meerbusch am vergangenen Sonntag, den 22.10.2023, in der Niederrheinliga weiter. In einem erfolgreichen Spiel gegen Dostlukspor Bottrop holte die Mannschaft einen 3:0 Sieg und sammelte somit drei weitere, wichtige Punkte für die Meisterschaft.
Das erste Tor des TSV Meerbusch fiel bereits in der elften Spielminute durch Kamil Kaya. Noch in der ersten Hälfte (31.) schoss Dave Fotso Youmssi den Ball ins Netz und landete den zweiten Treffer des Spiels. Den Abschluss machte Florian Breuer in der 71. Minute mit dem 3:0 für die Meerbuscher A-Junioren.

Nach bisher sieben Spielen steht die U19 mit einem Torverhältnis von 14:4 und insgesamt 16 Punkten, hinter dem punktgleichen Rot-Weiss Essen, auf Platz zwei der Niederrheinliga.

U19 auf Meisterschaft-Kurs

Nach elf Spieltagen steht unsere U19 mit 26 Zählern punktgleich mit Tabellenführer Rot-Weiss Essen auf einem vielversprechenden zweiten Platz.
Mit einem zuletzt torreichen Ergebnis gegen den VfL Rhede (8:0) konnte man unter Beweis stellen, dass die Mannschaft aus einer gefestigten Defensive heraus auch offensiv zu überzeugen weiß.
Die Mannschaft stellt mit nur sieben Gegentreffern die beste Defensive der Liga, was zur Folge hatte, dass unsere Spieler in den Fokus mehrerer Nachwuchsleistungszentren gerieten. Kapitän Florian Breuer (Jahrgang 2006) durfte bei FC Schalke 04 und bei Borussia Mönchengladbach vorspielen und sich beweisen.
„Es ist schön zu sehen, dass das Vertrauen des Vereins, insbesondere des Vorstands, in unsere Idee, Fußball zu spielen und unsere Zielsetzungen schon früh in der U15 Leistungsklasse immer wieder belohnt wurden."

Mit Blick auf die letzten Jahre hat es sich ausgezahlt, viermal die Woche zu trainieren, mit bis zu fünf Trainern in kleinen Gruppen zu arbeiten und mithilfe des Vorstands in Bereichen wie Videoanalyse, Athletiktraining und physiotherapeutische Behandlung zu investieren. Wir haben kontinuierlich versucht, unseren Kern zu verbessern, ihn auf die nächste Stufe zu heben und neue Spieler in das bestehende Konstrukt zu integrieren.
Vertrauen in die Ausbildung, Kontinuität, Disziplin, frühzeitige Planung und Scouting sind hierbei die Grundpfeiler unserer Arbeit gewesen. Stets hohe Ziele stecken, von Spiel zu Spiel schauen und dabei demütig bleiben und viel Liebe für die Leidenschaft, die wir alle teilen.

In den letzten zwei Jahren hat der Verein es geschafft, mehrere Spieler den Schritt zu einem Bundesligisten zu ermöglichen.

Text: Pascal Kau

Florian Breuer beim Probetraining im Schalke-Dress

TSV Meerbusch U19 gewinnt zweite Auflage des Johannes Peters Cups

Am Tag der Deutschen Einheit fand zum zweiten Mal der Johannes Peters Cup , ein hochklassig besetztes A Junioren Turnier auf der Theodor Mosterz Sportanlage in Lank statt.

Mit dem Wuppertaler SV , TSC Eintracht Dortmund , FC Wegberg Beek und den U18 und U19 Auswahlen des TSV Meerbusch ging ein ambitioniertes Starterfeld ins Rennen. Die U18 des TSV ersetzte dabei kurzfristig die U19 der SC Fortuna Köln, die trotz Zusage am Spieltag wegen mangelnder Fahrmöglichkeit absagten.

Sportlich setzte sich am Ende die U19 des TSV Meerbusch im Modus „jeder gegen jeden" ungeschlagen und ohne Gegentor vor dem Bundesligisten aus Wuppertal durch . Die zahlreich erschienenen Zuschauer erlebten packende Duelle und zum Teil hochklassigen Jugendfußball mit einem am Ende souveränen Sieger aus Meerbusch.

Besonders bemerkenswert war die Leistung der U18, die beherzt aufspielten und mit einem 2: 1 Sieg gegen den Wuppertaler SV aufhorchen ließ.

Ein gelungenes Fußballturnier , das mit Sicherheit im kommenden Jahr seine dritte Auflage erfahren wird.

Mit sportlichen Grüßen
Christian Werner

Pl	Teilnehmer	Sp	T	TD	Pkt
1	TSV Meerbusch U19	4	8:0	8	10
2	Wuppertaler SV	4	7:5	2	5
3	FC Wegberg-Beeck	4	6:8	-2	5
4	TSV Meerbusch U18	4	2:7	-5	4
5	Eintracht Dortmund	4	4:7	-3	3

Kalies

www.kalies-elektro.de

Elektroanlagen
Sprechanlagen
Photovoltaik
Beleuchtungstechnik
Rollladenbau
E-Mobilität

E-CHECK

Tel.: 02841-9846-49
Mobil: 0172-2906257
info@kalies-elektro.de

E|HANDWERK
Qualifizierter Meisterfachbetrieb der Innung

imdahl

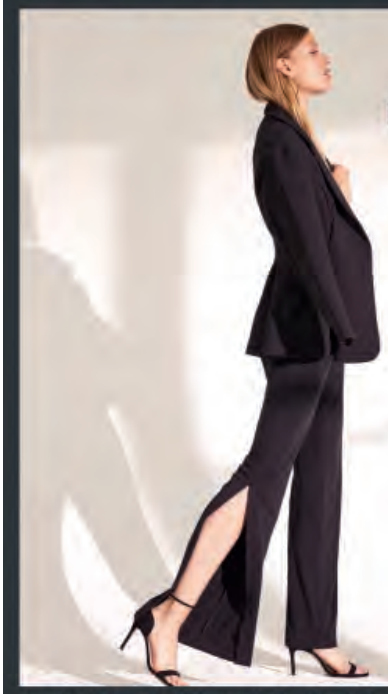

Closed
Repeat cashmere
Peuterey
Raffaello Rossi
Duno italy
Beaumont Amsterdam
Cinque + Cinque Shoes
Oui
Catnoir
Pierre Cardin
Olymp

Imdahl Mode | Hauptstraße 43-45 | 40668 Mb-Lank
Mo.-Fr. 10.00-13.00/14.30-18.30 | Sa 10.00-14.00 Uhr
www.imdahl-mode.de

GVV Direkt

Ihr Antrieb
Lebensfreude

Einfach einfach – mit unserer
GVV Autoversicherung

gvv-direkt.de/fussball

Arztpraxis

Dr. med. Ansgar Schmitz - Franken

Facharzt für Chirurgie, Schwerpunkt Unfallchirurgie
Facharzt für Orthopädie und Unfallchirurgie
D - Arzt der Berufsgenossenschaften für
Arbeits-, Schul- und Wegeunfälle
Sportunfälle

Hafenstraße 68, Rheintor Klinik, 41460 Neuss
Tel.: 02131/25658 Fax: 02131/569248

Mo., Di., Do. 8.°° - 12.°° und 15.°° - 18.°°
Unfälle durchgehend 8.°° - 18.°°
Mi. und Fr. 8.°° -13.°° und nach Vereinbarung

Wechsel in der sportlichen Leitung bei der U17

Bilal Lekesiz

Bei den U17 Junioren des TSV Meerbusch kam es nach der schmerzhaften 1:4 Niederlage beim VFL Rhede zu einem personellen Umbruch.
Nach nur einem Sieg aus 5 Spielen und dem Abrutschen auf den vorletzten Tabellenplatz hatte Trainer Michael Vels nicht mehr das Gefühl, die ambitionierte Mannschaft zu erreichen und reichte gegenüber dem Vorstand seinen Rücktritt ein. Auch Alexander Gossen aus dem bisherigen Trainerteam verlässt den TSV Meerbusch aus freien Stücken. Alexander, den wir für ein großes Trainertalent halten, hätten wir sehr gerne im Verein und in der Mannschaft gehalten, so Abteilungsleiter Christian Werner. Den beiden gleich tat es sodann der sportliche Leiter, Andreas Banaschik, der das Team mit Zielrichtung oberes Tabellendrittel zusammengestellt hatte. Bei allen Dreien bedankt sich der TSV Meerbusch und wünscht für die Zukunft alles Gute.

Neuer Cheftrainer der U17 ist ab dem 01.10. nun Bilal Lekesiz, der zuvor die U23 des SV Straelen betreut hatte und der hochmotiviert an seine Aufgabe herangeht. „Bilal ist genau der Typ Trainer, den die angeschlagene Truppe jetzt braucht“ , erklärt die Abteilungsleitung. Bilal wird mit seiner Vita als Spieler und Trainer neue Impulse setzen und das schlingernde Schiff wieder auf Kurs bringen. Unterstützt wird Bilal zunächst von Chefjugendtrainer Marc Roch, der Bilal auch auf dem Trainingsplatz und am Spielfeldrand zur Seite stehen wird, bis ein neuer Co Trainer gefunden ist.
Bilal Lekesiz heißen wir herzlich Willkommen und wüschen ihm und dem Team nur das Beste.

Mit sportlichen Grüßen
Christian Werner
Abteilungsleiter Fußball

Fußballfans auf Reisen

Vor der Abreise nach Kleve.

Die Saison 2023/2024 hat in der Oberliga Niederrhein bei 18 Mannschaften 34 Spieltage, 17 zuhause, 17 auswärts. Wenn kein Veto aus der Familie kommt oder andere Hindernisse eine Fahrt verhindern, fahren Dieter Schmitz und ich auch zu jedem Auswärtsspiel. Die Heimspiele sind sowieso Pflichtprogramm. So fuhren wir also auch am 19. November nach Kleve zum dortigen Gegner 1. FC Kleve 63/03. Die Erwartungshaltung, was Punkte für das TSV-Team angeht, war bei den Gesprächen im Auto nicht von Euphorie geprägt. Eher von Zweckoptimismus, warum nicht auch der erste Dreier in der Ferne? Das Wetter an dem Sonntag war eher was für Pessimisten. Nach 90 Kilometern und einer knappen Stunde Fahrzeit erreichen wir den Bresserberg, so heißt die Sportanlage der Kreisstädter. Rückblick in die Klever Historie: Der 1. FC Kleve 63/03 ist auch das Ergebnis einer Fusion der Vereine VfB und SC Kleve, das aber erst im 3. Anlauf im Jahr 2000. So schwer hat sich der TSV Meerbusch 2015 nicht getan, aber auch da brauchte es zwei Anläufe. Aber zurück zum Spiel in Kleve. Die Anlage am Bresserberg ist für Meerbuscher Verhältnisse riesig. Das Hauptstadion gehört der Stadt, der andere, größere, Bereich dem Verein. Im städtischen Stadion finden die Heimspiele der Klever statt, die Besucher fühlen sich aber schon jahrelang wie auf einer stillgelegten Baustelle. Immerhin saßen zwei wackere Kassierer in einem betagten kleinen Container und wollten natürlich auch von uns Geld sehen. Dieter: „Einmal Rentner ermäßigt“, „Haben Sie einen Ausweis?“ Den wollte der Klever Vertreter tatsächlich sehen, Dieters Kommentar: „Danke für das Kompliment!“. „Für mich auch einmal ermäßigt, ich bin 85 Jahre alt.“ Keine Widerrede, fünf Euro gezahlt und auf die Tribüne. Einige wackere TSV-Fans, die auch immer in der Ferne dabei sind, freuten sich auf weitere Unterstützer für die Kevin-Elf.

Sobald sie online ist, gilt der erste Blick immer der Mannschaftsaufstellung einschließlich der Ersatzbank. Wer spielt, wer sitzt erstmal auf der Bank? Wir als Fans sind auch nicht so nahe an der Mannschaft, dass wir schon immer wissen, wer denn heute spielt. Das ist bei der langen und andauernden Verletztenliste (Stand Ende November) auch für das Trainerteam schwierig genug. Spielt unser Torjäger der letzten Saison Oguz Ayan? Nein, immer noch verletzt, Mist! Dafür ist aber der sichere Elfmeterschütze Aram Abdelkarim wieder dabei, immerhin.
Der Kaffee war nicht der Hit, der Glühwein war genießbar, die 1. Halbzeit ebenfalls. Obwohl, nach der frühen 1:0 Führung durch Rafi Numakunai begannen unter uns die Diskussionen. Immer wenn die Mannschaft mit 1:0 in dieser Saison in Führung ging, kam zum Schluss das dicke Ende. Wird das heute auch so enden? Nach 45 Minuten zeigte sich aber auch die doch schwache Verfassung der Klever Mannschaft an diesem Tag. Mit ein wenig Glück, einem guten Keeper Marvin Oberhoff, ging unser TSV-Team in die Pause. Gleichwohl, unter uns Fans herrschte mittlerweile Optimismus, sollte das heute zum ersten Auswärtssieg reichen?

So mau der Kaffee auch war, die Klever Grillwurst, gespendet von unserem treuen Fan und Unterstützer Klaus Schleiminger, schmeckte ordentlich. Ach ja, ich hatte am Eingang 10 Lose der Klever Tombola gekauft, ein Treffer war dabei. Ein Trostpreis: ein Paket Schokokekse, ist gar nicht meine Lieblingsspeise, ich konnte auch keinen unserer TSV-Fans überzeugen, eine Stange davon zu probieren. Auch das noch: Auf dem Weg zur Preisausgabe traf ich auf Schorsch Mewes, das bekannteste Gesicht der Oberliga Niederrhein auf der Trainer- und Managerseite und aktuell „Berater“ der Klever. Seinen größten Erfolg errang er mit der Mannschaft des SV Hö-Nie, nämlich Meister der Oberliga 2014/2015 und die Aufstiegsberechtigung in die Regionalliga, eine Sensation damals. Aus meiner Sicht wurde durch den HöNie-Vorstand damals eine Vernunftentscheidung getroffen: Verzicht auf den Aufstieg! Der gute Schorsch Mewes hat immer was Lustiges zu erzählen und fragt mich immer dasselbe: „Sind deine Söhne auch da?“ Einer war da, mein Sohn Christoph.

Das Wetter (Regen!!) wurde immer schlimmer, dafür erfreuten wir uns an den Toren unseres Teams umso mehr. Wir trauten unseren Augen nicht, der TSV düpierte die Klever Abwehr ein ums andere Mal und führte bis zur 80. Minute mit 4:0 Toren. Wann hatte es das zuletzt gegeben? Jedenfalls nicht zu Oberligazeiten. Das späte Anschlusstor der Klever zum 1:4 trübte unsere große Freude an diesem Auswärtssieg nicht. Die Jungs, das Trainerteam, die Fans, alle waren wir glücklich über den überzeugenden Sieg in Kleve! Das muss doch Aufschwung für die restlichen Spiele bis zur Winterpause geben, so der Wunsch in den Gesprächen nach dem Sieg. Noch schnell aufs Handy

geschaut (fupa.net), wie hat die Konkurrenz gespielt? Abstiegsplatz verlassen? Was hat der Meerbuscher Konkurrent FC Büderich gemacht?
Im strömenden Regen dann auf die A57 Richtung Meerbusch, glücklich und zufrieden trotz der langen Fahrt zum Ligakonkurrenten 1. FC Kleve. Nett und angenehm waren die Klever rundherum allemal, trotz der deftigen Niederlage gegen den TSV Meerbusch, einige kennt man schon aus den vielen Begegnungen. Aber gegen uns kann man auch mal verlieren!

Zuhause angekommen, wird mein Gesichtsausdruck von der Ehefrau kritisch analysiert, das Ergebnis ist eindeutig: Ihr habt gewonnen? Ja, und wie! Wenn das doch ein Dauerzustand bliebe.

Text: Johannes Peters

Glückliche Gesichter nach dem 4:1 Sieg in Kleve.

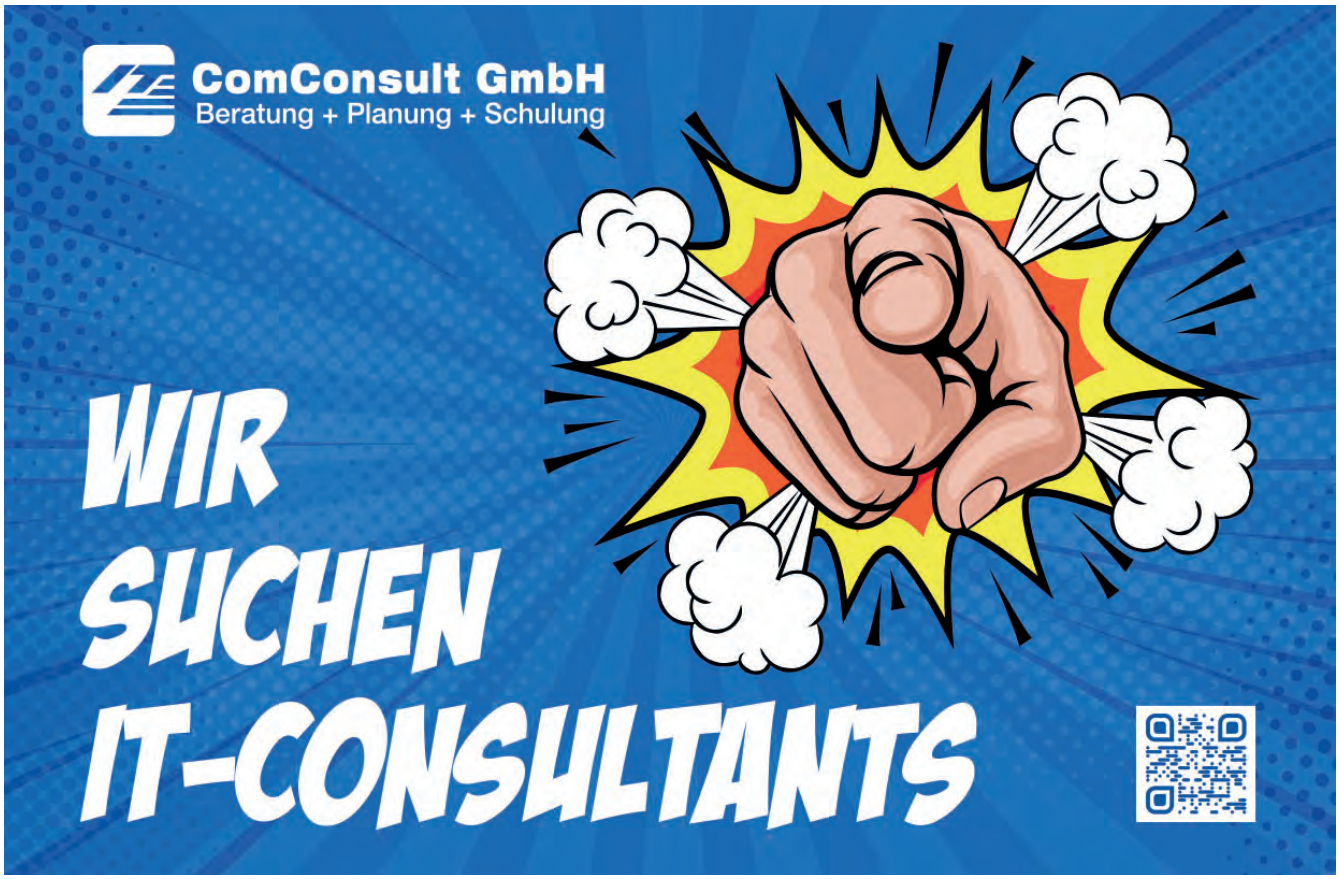

Testspiel unserer U17 gegen die indonesische U17 Nationalmannschaft

Am 27.09. kam es in Bösinghoven zu einem besonderen Spiel. Unsere u17 durfte gegen die indonesische u17 Nationalmannschaft testen. Das Team aus Indonesien bereitet sich zurzeit auf Ihre Heim-Weltmeisterschaft im Winter vor und wird dabei von Frank Wormuth beraten, weshalb sie für sechs Wochen in Deutschland trainieren. Im Zuge dieses Trainingslagers kam es zur Anfrage beim TSV als ersten Testspielgegner. Wir haben uns sehr über diese Anfrage gefreut und es deshalb auch möglich gemacht, dass wir unter der Woche in Bösinghoven spielen konnten.

Die Anlage war gut gefüllt und es herrschte eine wunderbare Atmosphäre beim Flutlichtspiel. Das gesamte Testspiel wurde sehr professionell geführt, so wurde u.a. mit dem offiziellen WM-Ball gespielt. Nach der obligatorischen Begrüßung, dem Austausch der Wimpel und einem gemeinsamen Gruppenfoto, begann das Spiel. Das Spiel hatte von Beginn an eine hohe Intensität und Lautstärke die für diese Altersklasse eher ungewöhnlich ist.

Die Nationalmannschaft Indonesiens hatte dabei viel Ballbesitz und eine klare Spielstruktur, wurde allerdings in der 1. HZ nur 2-3 mal gefährlich. Unsere u17 verteidigte gut und setzte immer wieder Nadelstiche und hatte mit einem Pfostenschuss durch Rayan Mohya auch die größte Chance der 1. HZ.

Das Bild der 1. HZ bestätigte sich auch in der 2. HZ allerdings klappte das Pressing unserer u17 immer häufiger und so war es auch eine dieser Pressingaktionen und ein hoher Ballgewinn der zu einem Elfmeter für unsere Mannschaft führte. Mannschaftskapitän Konstantin „Kiki“ Schmitz konnte diesen eiskalt zum 1:0 verwandeln. Trotz hoher Ballbesitzquote gelang dem Gegner im Anschluss nicht mehr viel und so gewann unsere u17 diesen tollen Test am Ende durchaus verdient mit 1:0.

Wir bedanken uns auch an dieser Stelle nochmal bei Borussia Mönchengladbach, die diesen Test ermöglicht haben und bei der indonesischen Nationalmannschaft und wünschen Ihnen nur das Beste für die Heim WM!

Text: Andreas Banaschik

Franz Schiffer

***11. November 1939**
+01. November 2023

Unser Mitglied Franz Schiffer ist am 1. November 2023 im Alter von 83 Jahren in Krefeld verstorben. Unsere Anteilnahme gilt insbesondere seinem Bruder und seinen Familienangehörigen.

Franz war seit 1968 Mitglied der Fußballabteilung im Fusionsverein TuS 64 Bösinghoven. Im Jahr 2021 wurde ihm die Goldene Ehrennadel für 50 Jahre Mitgliedschaft verliehen. Am Vereinsleben und den vielen Festen hat Franz gerne und regelmäßig teilgenommen. Auch wenn er in der Regel alleine kam, immer gesellten sich Bösinghovener zu ihm an den Tisch und hielten einen Plausch übers Dorf oder über den TuS. Franz war auch immer über den aktuellen Zustand unserer Fußballmannschaften im Bilde und hatte auch so manchen Tipp für Besserung parat. Von unserer Vereinswirtin Maria Nollau wurde Franz immer exklusiv bedient und verwöhnt mit diesem Gedeck: Kaffee und Kuchen und zum Abschluss eine Flasche Bier.

Lieber Franz, wir werden uns immer an viele schöne Stunden erinnern und Dir ein ehrendes Andenken bewahren und dich nicht vergessen.

Johannes Peters, Ehrenvorsitzender

Nach dem Abpfiff:

Fitness für den Kopf!

Mit Büchern von

MRS. BOOKS
Ausgewählt Schöne Bücher

Hauptstrasse 35
40668 Meerbusch-Lank
Tel.: 02150 / 5437
Fax: 02150 / 912285
E-Mail: lank@mrsbooks.de

Theodor-Heuss-Strasse 2
40670 Meerbusch-Osterath
Tel.: 02159 / 9284600
Fax: 02159 / 9284599
E-Mail: osterath@mrsbooks.de

www.mrsbooks.de

Schöner lesen, schöner schenken, ...

Schnittgefühl

by Daniela Püllen

-Friseurbetrieb-

Von-Arenberg-Str. 5
40668 Meerbusch
02159 - 699 89 61
daniela@schnittgefuehl.net

Weltkindertag am 20. September!

Das Deutsche Kinderhilfswerk hat dieses wichtige Datum den ganzen September über mit einem digitalen Kinderrechte-Spezial auf www.kindersache.de gefeiert - der Seite für Kinder. Außerdem gab es wie in den letzten Jahren wieder gemeinsam mit UNICEF Deutschland eine pressewirksame Aktion mit Kindern und Jugendlichen, die auf die Kinderrechte aufmerksam macht. (Quelle Text und Bild: www.weltkindertag.de)

Das Lösungswort aus den blau markierten Buchstaben verrät dir das Motto des Weltkindertags 2023.

"Jedes Kind braucht eine ...!"

Das erreichst du am Ende eines Wettrennens.	☐ ___ ___ ___
Damit Kinder etwas lernen, gehen sie zur...	___ ___ ___ ☐ ___ ___
Diese Sportart hilft dir bei der Selbstverteidigung.	☐ ___ ___ ___ ___ ___
Viele Kinder auf der Welt bekommen kein regelmäßiges Essen. Sie haben viel ...	___ ☐ ___ ___ ___ ___
Hierfür brauchst du einen Schläger und einen gelben Ball.	___ ___ ___ ☐ ___ ___
Bei dieser Sportart schießt du Tore.	☐ ___ ___ ___ ___ ___ ___
Diese Sportart spielst du mit einem Federball.	___ ___ ___ ___ ___ ___ ☐ ___ ___

Lösungswort: ___ ___ ___ ___ ___ ___ ___

Aus der TSV-Vereinsjugend

Ich gehe gerne zum Sport beim TSV, weil…

es mir Spaß macht und ich viel lerne.“

Der TSV ist mein Verein, weil…

das Training viel Spaß macht und die Trainer einen sehr unterstützen.“

Matthis aus Osterath, 13 Jahre, Badminton

Ich gehe gerne zum Sport beim TSV, weil…

die Trainer nett sind und ich dort Freunde gefunden habe. Das Training macht auch immer Spaß.“

Der TSV ist mein Verein, weil…

ich dort immer Spaß habe und auch dabei etwas lerne. Ich freue mich jedes Mal auf das Training.“

Aniketh aus Bovert, 10 Jahre, Badminton

Ich gehe gerne zum Sport beim TSV, weil…

die Tennistrainer sich immer coole Spiele einfallen lassen, bei denen man dann auch noch viel lernt.“

Der TSV ist mein Verein, weil…

wir ein super Team sind!

Mathilda aus Langst-Kierst, 9 Jahre, Tennis

DU bist dran:

Warum gehst du gerne zum Sport beim TSV?
Warum ist der TSV dein Verein?

Wir freuen uns auf Dich und Deine Antworten!

Melde dich gerne bei Krissi unter
Kristina.geisler@tsv-meerbusch.de

BUCHHANDLUNG MEERBUSCH
Inh. Frank Achten M. A.
Bommershöfer Weg 3
40670 Meerbusch
Tel. (02159) 912610
Fax (02159) 912611

Badminton Hinrunde Saison 2023/2024

Die Seniorenteams der Badmintonabteilung starteten durchwachsen in die Saison. Die erste Mannschaft belegte nach 4 Spieltagen noch den letzten Tabellenplatz, nachdem sie in der Vorsaison fast den Aufstieg in die Oberliga geschafft hatte. Doch sie schafften es sich mit 2 Siegen und 2 Remis aus dem Tabellenkeller zurückzukämpfen und die Hinrunde im Mittelfeld abzuschließen. Die zweite Mannschaft führt ungeschlagen die Bezirksligastaffel um Düsseldorf an und geht als Herbstmeister aus der Hinrunde hervor. „Die Staffel ist sehr eng und alles ist möglich. Wir hoffen uns am Ende mit einem Aufstieg in die Landesliga belohnen zu können“ sagt Spieler und Abteilungsleiter Uwe Siemens. Die Lücke zwischen erster und zweiter Mannschaft weiter zu reduzieren, wäre ein Erfolg, mit dem sich die Badmintonabteilung im Ligabetrieb breiter und interessanter aufstellen könnte. Zukunftsvision sei es von der Kreisliga bis zu Verbandsliga/ Oberliga am Ligabetrieb teilzunehmen.

Die Dritte befindet sich auf dem vorletzten Tabellenplatz und hofft einen Abstieg aus der Bezirksliga abwenden zu können. Die vierte Mannschaft geht mit zwei Plätzen Abstand zum Abstiegsplatz als Tabellensechter aus der Hinrunde hervor.

Das Ehrenamt schläft nie

Der Badmintonabteilungsvorstand hat in Zusammenarbeit mit dem Badmintonlandesverband und engagierten Mitgliedern eine Arbeitsgruppe zur Organisation der Trainingsstruktur gebildet. Nachdem eine Umfrage erstellt wurde, konnten die Ergebnisse in Arbeitsgruppentreffen besprochen und Maßnahmen abgeleitet werden. Um dem Leistungsniveau der 4 Seniorenmannschaften gerecht zu werden, wird die Einstellung neuer Trainer diskutiert und auch ambitionierte Spielerinnen aus dem bisherigen Hobbybereich sollen die Chance auf ein angeleitetes Training erhalten.

Text: Christina Siemens,
Sportwartin Badminton

Unsere Badminton-Fahrt

Wir fuhren vom 12.-15.10.23 mit unserem Badmintonverein nach Hachen. Im Bus haben alle gemacht, was sie wollten, und dann haben wir Musik gehört. Als wir ankamen, bekamen wir die Schlüssel für unsere Häuser. Nachdem wir unsere Betten bezogen hatten, gab es auch schon Mittagessen. Danach sollten wir uns fürs Training fertigmachen. Wir waren jeden Tag 2–3-mal in der Halle trainieren, um unsere Technik zu verbessern. Am nächsten Morgen gab es erst mal Frühstück und danach haben wir in der Halle Dschungel Chaos gespielt. Das war sehr anstrengend. An diesem Tag spielten wir dann noch Hockey. Am nächsten Tag mussten wir eine Art Wettlauf machen und das Team mit den meisten Punkten hatte gewonnen. Kurz danach sind wir in die Halle gegangen und haben wieder trainiert. Dann sind wir noch zum Kegeln gegangen und manche haben Tischtennis gespielt. Abends haben wir uns im Gemeinschaftsraum getroffen und eine Disco veranstaltet. Am letzten Tag haben wir nach dem Frühstück unsere Sachen gepackt. Und dann mussten wir leider schon wieder nach Hause fahren. Das war eine schöne Ferienfahrt, die wir hoffentlich 2024 wiederholen.

Text: Hanna Gehrhardt und Laura Zimmer

TSV Badminton Jugend goes Westdeutsche Meisterschaft

Ende Oktober stand DAS sportliche Jahreshighlight vor der Tür. Gleich 10 TSV-Nachwuchstalente hatten sich über diverse Ranglistenturniere für die Westdeutsche Meisterschaft qualifiziert und gingen im Einzel, Doppel und/oder Gemischten Doppel an den Start. Von den Kleinsten in U11 bis zur U15 waren wir gut vertreten. Bei allen war die Aufregung genau wie die Vorfreude groß - so viele Zuschauer, für jedes Spielfeld waren Schiedsrichter im Einsatz, die besten Spieler/innen aus NRW. Im Ergebnis haben wir viele tolle, kämpferische Ballwechsel gesehen, eindrucksvolle Spiele und sehr viel Erfahrung mitgenommen. Und für das nächste Jahr? "Wir wollen Spiele gewinnen" so die Ansage der vier U13-Jungs. Die Ziele sind also gesteckt.

Und zwei andere TSV´ler waren auch noch dabei. Alex und Christoph waren direkt nach ihrer Ausbildung als frischgebackene Schiedsrichter für unseren Verein vertreten."

Text: Isabel Heuwing, Jugendleiterin Badminton

Malteserstift St. Stephanus:
„Im Alter in guten Händen"
Malteser
...weil Nähe zählt.
Unsere Angebote und Leistungen:
Vollstationäre Pflege, auch im Komfort-Pflegezimmer | Kurzzeitpflege | Demenzbereich | Wachkoma- und Beatmungspflege | Zertifiziertes Wohnen mit Service

Peter Pfeiffer GmbH
Installations- und Heizungsbau
-Meisterbetrieb-
Andre Horster
Lechtstrasse 32
47809 Krefeld
Tel. 02151/543546
Tel. 02151 / 7892112
Fax 02151 / 7892113
Mobil 0171 / 3115763

Verbandstagung des DFJJ NRW: Jiu-Jitsu-Termine 2024

Am 18.11.2023 fand die Verbandstagung des DFJJ NRW e.V. (Deutscher Fachsportverband für Jiu-Jitsu Nordrhein-Westfalen e.V.) statt; dies ist unser Dachverband, in dem wir, zusammen mit zahlreichen anderen Kampfsport-/-kunstvereinen aus ganz NRW organisiert sind. Neben einer einheitlichen Prüfungsordnung, die für alle Mitgliedsvereine Gültigkeit besitzt, steht hier im Wesentlichen das Miteinander und das damit verbundene gemeinsame Ausrichten von Lehrgängen im Mittelpunkt.

Neben der Genehmigung des Protokolls der letzten Verbandstagung 2021, und den Berichten aus dem Vorstand, standen auch wieder (Neu-)Wahlen auf der Tagesordnung. Hier gab es wenig Veränderungen, wurden doch im Wesentlichen fast alle Amtsinhaber in ihren Ämtern bestätigt:

- 1. Vorsitzender:
  Dr. Heinrich Schorn, BSV Rheinbach (wiedergewählt)
- 2. Vorsitzender:
  Adam Kraska, Jiu Jitsu Gemeinschaft Düsseldorf (neu gewählt)
- Geschäftsführer: Manfred Thull, Azemichi Goshinjutsu – JC71 Düsseldorf (wiedergewählt)
- Lehrwart: Thomas Allenstein, Bojutsu Bochum (wiedergewählt)
- Jugendwart: Christian Busch, TSV Meerbusch (wiedergewählt)
- Prüfungswart: Dr. Heinz Schorn, BSV Rheinbach (wiedergewählt)
- Frauenwart: Stefan Gregorius, BSV Rheinbach (wiedergewählt)
- Pressewart: Adam Kraska, Jiu Jitsu Gemeinschaft Düsseldorf (erneut vom Vorstand ernannt)

Im Anschluss stand die Lehrgangsplanung auf dem Programm; ein wichtiger Tagesordnungspunkt, da das Miteinander im Verband im Wesentlichen durch ebendiese Veranstaltungen geprägt ist. Hier haben die Mitglieder der angeschlossenen Vereine regelmäßig die Gelegenheit, auch einmal „über den Tellerrand hinauszuschauen“ und einmal von anderen Trainer:innen Techniken gezeigt und erklärt zu bekommen.

Die Termine für das Jahr 2024:

09.03.2024, Jiu-Jitsu Techniklehrgang I
Die Inhalte werden noch bekannt gegeben, allerdings werden hier in der Regel Grundschul- sowie Selbstverteidigungstechniken aus unserem Prüfungsprogramm gezeigt, meist mit einem bestimmten Themenschwerpunkt.

30.05.2024, Budo-Trainingscamp Schloss Veldenz
Das Lehrgangshighlight eines jeden Jahres. In den altehrwürdigen Mauern von Schloss Veldenz in Veldenz an der Mosel verbringen wir ein langes Lehrgangswochenende mit Jiu-Jitsu und allen Themen, die in unserem alltäglichen Kampfkunsttraining wenig bis gar keinen Platz finden: Schwertkampf, Bogenschießen, Techniken mit teilweise besonderen Waffen, lange Kombinationen, Verteidigung in besonderen Situationen/ Umgebungen u.v.m.

21.06.2024, Jugendlehrgang
Das Lehrgangshighlight für die 6- bis 18-Jährigen im Verband. Neben Jiu-Jitsu stehen vor allem Sport, Spaß und Teambuilding im Mittelpunkt. Nachdem wir im vergangenen Jahr zur Wewelsburg gefahren sind, wird unsere Jugendfahrt im kommenden Jahr in Meerbusch-Lank stattfinden. Hier werden wir mit Sicherheit u.a. die Pappelallee unsicher machen!

24.08.2024, Technische Arbeitstagung
Ein Pflichtveranstaltung für angehende Dan-Träger (Schwarzgurte) sowie Inhaber einer Prüferlizenz. Hier werden die für die Zulassung zur Dan-Prüfung notwendigen Kenntnisse in der Notwehrgesetzgebung, der Erste Hilfe auf der Matte sowie Atemipunkte/-techniken (Nervendruckpunkte) vermittelt. Inhaber einer Prüferlizenz können hier außerdem ihre Lizenz verlängern.

14.09.2024, Jiu-Jitsu für Menschen mit Behinderung
Ein tolles Lehrgangsformat, das ebenfalls jedes Jahr stattfindet, besonders entwickelt für Menschen mit Behinderung. Erfahrene Referenten vermitteln Jiu-Jitsu-Techniken, individuell auf die Bedürfnisse der Lehrgangsteilnehmer:innen zugeschnitten.

21.09.2024, Jiu-Jitsu Techniklehrgang II
Wie Techniklehrgang I, nur mit einem anderen Schwerpunkt und meist anderen Referenten, um ein noch breites Wissen/ Bild zu vermitteln.

02.12.2024, Frauen SV - rund um die Veranstaltungswochen zum „Internationalen Tag gegen Gewalt an Frauen“
Im Fokus dieses alljährlich stattfindenden Lehrgangs steht das Vermitteln von Techniken für Frauen, zur Verteidigung gegen meist körperlich überlegene Gegner. Auch Nicht-Verbandsmitglieder sind hier immer herzlich willkommen.

09.11.2024, Lehrgangsplanung 2025
Da die Verbandstagung mit Wahlen etc. nur alle zwei Jahre stattfindet, findet im kommenden Jahr im gleichen Rahmen eine reine Lehrgangsplanung für das Folgejahr statt.

07.12.2024, Dan-Prüfung
Prüfungstermin für alle, die ab 2025 einen schwarzen Gürtel um den Bauch tragen wollen.

Nicht geplant ist bisher unser jährlich stattfindender Arnold-Triestram-Gedenklehrgang zu Ehren unseres Verbandsgründers Arnold Triestram – Termin folgt.

Weitere Informationen zu den einzelnen Lehrgängen sowie die entsprechenden Anmeldungen findet ihr unter www.dfjj.de.
Wir freuen uns auf ein spannendes und tolles Lehrgangsjahr 2024!

Text: Christian Busch

RUNDUM-SORGLOS-BETREUUNG

Ihrer Immobilie

Planungssicherheit bei gleichbleibender monatlicher Belastung bieten Ihnen unsere Tarifpakete für die **MIETVERWALTUNG IHRES MEHRFAMILIENHAUSES**.
Durch optimierte Prozesse zahlen Sie keine Kontoführungsgebühren und bei jährlicher Vorauszahlung erhalten Sie darüber hinaus 5% Rabatt. Mit Rückzahlungsgarantie!

Mehr Informationen zu unseren Tarifpaketen: **www.keuter.de**

Telefon 02131 15135 - 0
E-Mail info@keuter.de

KEUTER
Grundbesitzverwaltung
Ludwig-Erhard-Straße 8
41564 Kaarst

Krefeld Hüls: 11. Seidenraupen-Cross am 17. September

„Das Terrain lässt keine Wünsche offen: Knackige Anstiege, flotte Downhills und eine traumhafte Naturlandschaft in Krefeld größten Naturschutzgebiet, dem Hülser Bruch und dem Flöthbach“.
Mit dieser vielversprechenden

Gebietsbeschreibung des Seidenraupen Krefeld e.V. meldete sich ein neunköpfiges Running-Team vom TSVM zum Seidenraupen-Cross an.
Nicht für die Teilnahme als „Cross-Läufer“, sondern für den erstmalig angebotenen 16 km Wanderstieg.

Nach Empfang der Startnummern ging es auch pünktlich mit dem Startschuss um 09:45 Uhr los. Das mit 18 Personen überschaubare Starterfeld der Wanderer machte sich auf den Weg.

Schon nach ca. 2 km erreichten wir den Hülser Berg, mit 63 Metern die höchste Erhebung in der Stadt Krefeld. Der Weg führte uns vorbei am Wildschwein-, Rotwild- und Damwildgehege in einem anspruchsvollen Terrain. Vermutlich geblendet von so viel süßen Waldbewohnern, verpasste die Gruppe den Abzweig, um in Richtung Kapuziner Berg weiterzuwandern. Erst als die Kilometermarkierung (12 km) auftauchte, stellten wir fest, dass wir falsch unterwegs waren.
Ein Zurück zum Start (nach erst 6 km) kam für uns nicht infrage. Gemeinsam entschied man sich, halb zurückzuwandern, um an einem Abzweig die Tour rückwärts entgegenzulaufen. Trotz der Streckenerweiterung (+2,6 km) waren wir mit etwas Verzögerung wieder auf der ausgeschilderten Route. Endlich erreichten wir das Gipfelkreuz vom Kapuziner Berg mit einem tollen Blick über Krefeld. Die ersten Wegzehrungen wurden verteilt.

Weiter führte uns der Weg (serpentinenhaft) zum „Monte Klamotte“ auf 87 m Höhe. Kein natürlicher Berg, sondern das Ergebnis einer ehemaligen Bauschuttdeponie.

Wissend, dass es ab jetzt nur noch in Richtung Ziel geht, genießen wir die Strecke entlang das Bachstelzendyk.

Am Ziel angekommen, +2,6 km mehr als erforderlich, ließen wir uns nieder. Der Flüssigkeitsverlust wurde mit regionaler Braukunst und/oder Kaffee ausgeglichen. Verbrannte Kalorien wurden mit Kuchen oder Würstchen wieder aufgefüllt. Unsere Zeit (als Läufer undenkbar) wurde zur Nebensache.

Jubelnd beklatschten wir noch den Zieleinlauf des „lang & hügelig“ 16 km Seiden-Cross-Lauf von Hagas Kidane in einer Ankunftszeit von 54:55 Minuten. Die TSVM-Wandergruppe erreichte das Ziel übrigens in 3:54 Std. (18,6 km).

Wandern ist eine Tätigkeit der Beine und der Zustand der Seele (Josef Hofmiller).

Keep on Walking.

Text: Volkmar Hillig

Der TSV Meerbusch war mit dem Running Team wieder Teil des Krefelder Hospizlaufes

Bei schon obligatorisch strahlendem Sonnenschein fand auch in diesem Jahr wieder der Krefelder Hospizlauf statt. Dabei handelt es sich um einen Spendenlauf für den guten Zweck, denn alle Startgebühren und Spenden kommen dem Krefelder Hospiz zugute. Hier steht nicht der Wettkampf- sondern der Gemeinschaftsgedanke „Gemeinsam etwas bewegen“ im Vordergrund. Gelaufen wird von verschiedenen Startpunkten in unterschiedlichem Tempo über verschiedene Distanzen. Ziel und größte Herausforderung sind dabei der gemeinsame Zieleinlauf aller teilnehmenden Gruppen in Krefeld am Hospiz am Blumenplatz.
Mit diesmal rund 600 Teilnehmern aus 17 Krefelder Sportvereinen starteten am 24.9. die Läufer- und Walkergruppen von elf Startpunkten in Krefeld und Umgebung.

Der TSV Meerbusch war auch mit einer Gruppe des Running-Teams dabei. Unser Startpunkt war das Bösinghovener Vereinsgelände am Windmühlenweg. Es gab zwei Tempogruppen (6 und 7 Minuten/ km) mit jeweils zwei Gruppenbetreuern. Da sich für die späteren Streckenabschnitte ab dem Neptunbad eine recht große Teilnehmergruppe angekündigt hatte, wurde die Gruppe noch zusätzlich von zwei Betreuern auf Fahrrädern begleitet.

Der Ehrenvorsitzende des Vereins, Johannes Peters, ließ es sich auch in diesem Jahr nicht nehmen, die Aktiven mit einem Startschuss auf die rund 12 km lange Strecke zu schicken. Es schlos-

sen sich dem Running Team unter anderem noch einige Teilnehmer aus Strümp an, die allerdings auch der hehre Gemeinschaftsgedanke nicht alle über die gesamte Distanz und das angestrebte Tempo ins Ziel tragen konnte.
Am Neptunbad wuchs die Gruppe nochmal um etwa 60 weitere Läuferinnen und Läufer, sodass wir dann mit einer beeindruckenden Läufergruppe begeistert, gemeinsam für ein Ziel, am Hospiz einlaufen konnten, was ein wirklich berührender Moment war. In herzlicher Atmosphäre rundete eine Erholungspause mit Kaltgetränken und Kaffee und Kuchen nach dem Lauf dank der Unterstützung vieler ehrenamtlicher Helfer und Krefelder Firmen die ganze Veranstaltung ab. Ein Bustransfer brachte die Läufer wieder zurück an Ihre Startpunkte.
Abschließend lässt sich wohl zusammenfassen, dass auch dieser 12. Hospizlauf wieder eine sehr schöne und hervorragend organisierte Veranstaltung war, die bei uns Teilnehmenden das gute Gefühl hinterlassen hat, dabei gewesen zu sein und mit unserem Herzenssport einen kleinen Beitrag zu einer guten Sache geleistet zu haben. Deshalb werden wir mit Sicherheit auch beim nächsten Hospizlauf gerne wieder dabei sein.

Text: Katja Schümann

Ende gut – alles gut!

Die fantastischen Sieben vom Running Team beim Erftlauf in Neuss

Am 18.11.2023 trafen sich sieben Mitglieder aus dem Running Team zum 50. Erftlauf in Neuss, um dort traditionell die Laufsaison 2023 zu beenden. Natürlich werden wir danach nicht die Laufschuhe an den Nagel hängen und uns auf die faule Haut legen – nein, weit gefehlt! Wir werden danach natürlich fleißig weiter trainieren und uns für das nächste Jahr fit halten – aber wir werden es nun etwas ruhiger angehen und uns vorerst auf keinen weiteren Wettkampf vorbereiten.

Das nasskalte Wetter war natürlich nicht so angenehm zu ertragen, konnte aber die gute Stimmung der Running Teamler nicht trüben. Pünktlich um 13 Uhr fiel der Startschuss für den 5 km Wettkampf, für den 6 aus dem Running Team die schnellen Schuhe geschnürt hatten.
Unterstützt und angefeuert von Jana und Ralph am Wegesrand, machten sich die wackeren Läuferinnen und Läufer auf den Weg und konnten alle wieder großartige Ergebnisse erzielen:
Phillip Schulpen lief eine neue persönliche Bestzeit und kam nach nur 16:49 Minuten ins Ziel.
Eine großartige Zeit, mit der er 1. in seiner Altersklasse und auch 4. im Gesamteinlauf wurde. Herzlichen Glückwunsch – wieder echt toll gelaufen!
(…Wahrscheinlich wollte er nur nicht kalt werden und hat sich deshalb so beeilt, denn er hatte sich auch ein bisschen sehr dünn angezogen…)
Da wir uns dickere Sachen angezogen hatten, konnten wir uns etwas mehr Zeit lassen für die Strecke und den Lauf etwas länger genießen: Als Nächste kam Ina Steinkamp mit einer hervorragenden Zeit von 28:06 Minuten ins Ziel.
Kurz darauf hatte ich nach 28:40 Minuten auch die Ziellinie erreicht. Und dann kamen Petra Ziegler (33:22 Minuten), Elke Dohmen (33:27 Minuten) und Wolfgang Pach (33:27 Minuten) nach einem gelungenen Endspurt ins Ziel. Herzlichen Glückwunsch! 1. Gut gelaunt vor dem Start - die fantastischen Sechs beim Erftlauf 18.11.2023Alle haben wieder tolle Ergebnisse erzielt und können sehr stolz auf sich sein.

Zur Feier des Tages gab es danach heißen Kaffee und leckeren Kuchen, um die schönen Erfolge noch einmal zu feiern und natürlich auch, um wieder warm zu werden.

Phillip lässig kurz vor dem Start des 5 km Erftlauf

Um 14 Uhr fiel dann der Startschuss für den 15 km Wettkampf, bei dem Sandra Peters angemeldet war. Dieses Mal war sie die einzige aus dem Running Team, die sich die große Runde zugetraut hatte. Trotz stärker werdendem Regen und Wind lief sie ein hervorragendes Rennen und erreichte das Ziel nach bereits 1:08:05 Std. Das war sogar noch eine halbe Minute schneller als im letzten Jahr.
Ein klasse Rennen, bei dem sie die 8. Frau im Gesamteinlauf wurde und 1. in ihrer Altersklasse! Herzlichen Glückwunsch zu dieser tollen Leistung!

Das Fazit des Tages:
Der Erftlauf, der nun bereits zum 50. Mal stattgefunden hat, ist immer wieder eine schöne Veranstaltung, zu der es sich lohnt, hinzufahren! Die Strecken sind sehr schön, die Stimmung ist immer sehr gut und das Kuchenbuffet ist immer ausgezeichnet! Die richtige Veranstaltung, um die Wettkampfsaison gut zu beenden.

Aber wir werden weiter laufen, denn im Winter trainieren die Sieger des kommenden Frühjahres.
In diesem Sinne: keep on running!!

Text: Monika Weidenfeld

Gut gelaunt vor dem Start - die fantastischen Sechs beim Erftlauf

Elke, Ina, Wolfgang, Sandra, Monika, Petra

Hofladen Seibt
lecker...

täglich 8 - 19 Uhr
und samstags 8 - 16 Uhr
geöffnet

Frisches Gemüse und Kartoffeln
von unseren Feldern,

Obst, Südfrüchte,
Eier, Marmeladen
und vieles mehr...

Komm doch mal vorbei, es lohnt sich:
Fischelner Straße 80
in Meerbusch-Bösinghoven

mehr über uns auf: www.hofladen-seibt.de

Jäger
Bestattungen

Telefon: 02159 - 2219

Strümper Straße 19
40670 Meerbusch

In unserem Bestattungshaus erfahren Sie eine sehr persönliche und individuelle Betreuung. Wir sind 24 Stunden täglich an 365 Tagen im Jahr für Sie erreichbar.

kontakt@bestattungen-jaeger.de
www.bestattungen-jaeger.de

WALDOR
TRANSPORTE

Nah- und Ferntransporte, Wechselbrückenverkehre, Auflieger-Trucking

Ihr zuverlässiger Partner für Teil- / Komplettladungen
und Systemverkehre

Wir stellen ein:

Kraftfahrer/-in: Festanstellung und zur Aushilfe für
Wechselbrückenlinienverkehre

für Standorte in KR, NE u. MG

Tel.: 0 21 51 / 54 70 00 Fax: 54 84 84

Email: waldor-transporte@waldor.de

Heinrich-Malina-Str. 100 47809 Krefeld

Wir wünschen den Teams des TSV Meerbusch eine erfolgreiche Saison!

DER GETRÄNKE-FACHHANDEL
LIEBISCH

GROSS- UND EINZELHANDEL

PARTY - UND FEST-SERVICE

LIEBISCH GMBH - MÜHLENSTRASSE 130

40668 MEERBUSCH-LANK - TELEFON 02150/2888

TSV Meerbusch bei den Stadtmeisterschaften im Schießen wieder ganz weit vorne

Um die Stadtmeisterschaften im sportlichen Schießen wieder attraktiver zu gestalten und mehr Teilnehmer zu gewinnen, fanden die Wettkämpfe an drei Veranstaltungstagen statt. Die Wettkämpfe wurden in den modernsten Schießsportanlagen Meerbusch's durchgeführt, die sich jeweils für die einzelnen Disziplinen anboten. Die Druckluftdisziplinen wurden in der Schießsportanlage des TSV-Meerbusch, auf dem Gelände der Theodor-Mostertz-Sportanlage geschossen. Die Lanker Schießsportanlage verfügt über 10 ligagerechte, vollelektronische Schießbahnen und sucht in der Region seinesgleichen. Die Disziplinen Kleinkaliber, Sportpistole und Großkaliber wurden, in der im vergangenen Jahr modernisierten, Schießsportanlage der St. Sebastianus Schützenbruderschaft Büderich, am Hülsenbuschweg, durchgeführt. Dort wurde ein neues Lüftungssystem auf dem Großkaliberstand installiert. Das Bogenschießen fand, wie auch in den vergangenen Jahren, in der Sporthalle II des Meerbusch-Gymnasiums statt.

Die Disziplin „Freie Pistole" wurde zusätzlich aufgenommen und den Ergebnissen der Großkaliberschützen zugeordnet. In dieser neuen Disziplin gab es jedoch nur einen Start.

Zudem wurde für die jüngsten Schützen das Lichtgewehr-Schießen eingeführt. Mit einem Laser wird dabei auf einen sogenannten „Red-Dot" geschossen und der Treffer am Bildschirm angezeigt. Diese Disziplin kann bereits im Alter von 6-12 Jahren durchgeführt werden. Das Lichtgewehr-Schießen wurde sowohl in Lank als auch in Büderich angeboten. Sechs Jungschützinnen und Schützen zeigten in dieser Disziplin was sie konnten. Moritz Bödefeld, von der St. Sebastianus-Schützenbruderschaft Büderich wurde in dieser Disziplin mit 124 von 200 Ringen Stadtmeister. Die jugendlichen Teilnehmer wurden während des Schießens eins zu eins durch Erwachsene betreut.

Erfreulicherweise gab es insgesamt 125 Starts. Das sind 19 Starts mehr als im vergangenen Jahr. Auch in den Disziplinen Luftgewehr und Luftpistole, sowie Luftgewehr freistehend konnte besonders bei den Kids Zuwachs verzeichnet werden. Bei den Bambinis, Schülern und Jugendlichen steigerte sich die Anzahl Starts von zwei im letzten auf 15 Starts in diesem Jahr. Das lässt positiv in die Zukunft des Schießsports blicken.

Der zweite und dritte Veranstaltungstag fand, wie in den vergangenen Jahren auch, am ersten November Wochenende statt.

Der TSV Meerbusch war in den Mannschaftswertungen der Druckluftdisziplinen sehr erfolgreich und sicherte sich die Stadtmeister-Pokale in den Disziplinen Luftgewehr freistehend, Luftgewehr-Auflage, Luftpistole-Auflage und Luftpistole freistehend.

Der Stadtmeisterpokal in der Disziplinen KK-Auflage ging an die St. Seb. Schützenbruderschaft Büderich, in der Disziplin Großkaliber und Freie Pistole ging der Mannschaftspokal an den SSC Meerbusch. In der Bogensport-Disziplin wurde der GSR-Meerbusch Stadtmeister in der Mannschaftswertung.

Stadtmeister in den Einzelwertungen wurden im Luftgewehr-freistehend Schießen Dirk Niemz vom TSV-Meerbusch mit 191 von 200 Ringen, Platz zwei und drei gingen an Frank Tovornik und Frank Hamm, ebenfalls vom TSV-Meerbusch.

Außerdem sicherte sich der TSV-Meerbusch die drei ersten Plätze in der Gesamtwertung der Disziplin LG-Auflage, Frank Hamm mit 211 von 218 Ringen auf Platz eins, Ina Hamm, und Hans Günter Müller auf Platz zwei und drei.

In der Disziplin Luftpistole freistehend erreichte Sascha Schäfer von den Sportschützen Büderich Platz eins mit 185 von 200 Ringen und wurde so Stadtmeister, Platz zwei und drei ging wieder an die Schützen des TSV-Meerbusch, Sven Döring auf Platz zwei und Philipp Klammer auf Platz drei der Gesamtwertung.

In der Disziplin Luftpistole-Auflage erreichte der TSV-Meerbusch ebenfalls die Plätze eins bis drei. Antje Biedermann wurde Stadtmeisterin mit 201 von 218 Ringen. Platz zwei und drei gingen an Jürgen Kamp und Detlev Halbhuber.

In der Disziplin KK-Auflage wurde Michael Bödefeld, von der St. Sebastianus Schützenbruderschaft Büderich, mit 198 von 200 Ringen Stadtmeister, gefolgt von Nikolaus Neuville, ebenfalls St. Sebastianus. Platz drei wurde von Karl Schmelzer, St.

Pankratius Ossum-Bösinghoven, belegt.

In der Disziplin Sportpistole verteilten sich die ersten drei Plätze wie folgt. Platz eins mit 277 Ringen errang Sascha Schäfer, Sportschützen Büderich, Platz zwei und drei gingen an Maik Braun (vereinslos) und Timo Rüffer, SSC Meerbusch.
Stadtmeister in der Disziplin Großkaliber wurde Justin Nickel, SSC-Meerbusch, mit 376 Ringen, Platz zwei Roger Göldenitz und Platz drei Michel Jakubeit, ebenfalls beide vom SSC-Meerbusch.
Beim Bogenschießen wurde Jörg Schnitzer mit 498 Ringen Stadtmeister, gefolgt von Zwetomir Karagaschki auf Platz zwei und Swen Heeren auf Platz drei.

Bürgermeister Christian Bommers begrüßte die Gäste, Schützinnen und Schützen zur Siegerehrung.

Anlässlich der fünfzigsten Stadtmeisterschaft richtete Bürgermeister Bommers ein Grußwort in Form eines kurzen Rückblicks auf über 50 Jahre Schießsport in Meerbusch an die Gäste. Die erste Stadtmeisterschaft im sportlichen Schießen fand ebenso wie die Gründung der Stadt Meerbusch im Jahr 1970 statt. In dieser langen Geschichte wechselten die Schießstände von Hotel Kals in Lank-Latum, in den Keller der ehemaligen Bacher Brauerei in Osterath, im Saal des Gasthaus Peters in Büderich wurde geschossen, ebenso auch im Schießkeller des OTV, „Am Krähenacker“, dann in der Schießsportanlage St. Sebastianus Schützen Büderich, Am Hülsenbuschweg und erstmals in diesem Jahr wieder mit den Druckluftdisziplinen in der Lanker Schießsportanlage des TSV-Meerbusch, auf dem Gelände der Theodor-Mostertz-Sportanlage.

Bürgermeister Bommers überreichte den Stadtmeistern die Pokale und beglückwünschte die Schützinnen und Schützen zu ihren sportlichen Erfolgen. Den drei Erstplatzierten in den Altersklassen wurden Urkunden des Stadtsportverbands überreicht.

Während man sich im Anschluss der Siegerehrung vor dem Gebäude für das obligatorische Gruppenfoto aufstellte, grillte Josef Dahl bereits die ersten Würstchen. Nach dem Gruppenfoto wurden die Würstchen in rustikaler Manier, mit einem Brötchen in der Hand, verspeist. In geselliger Runde verbrachten man noch eine Weile miteinander, bevor diese Siegerehrung zu Ende ging.

Text: Martin Blickmann

25 Jahre TSV Meerbusch Mitgliedschaft

Am 20. Oktober wurde, im festlichen Rahmen des TSV-Ehrentages, Christian Steuten (Bildmitte) zur 25-jährigen Vereins- und 15-jährigen Verbandsmitgliedschaft geehrt. Zur Erinnerung an diesen Ehrentag wurde eine Glasstehle der Schießsportabteilung, eine Urkunde des Vereins und des Rheinischen Schützenbundes überreicht.

Martin Blickmann, Jubilar Christian Steuten und der TSV-Vorsitzende Arnim Biskup.

TSV-Tennis: Highlights zum Saisonfinale 2023

Am 24. September haben unsere ersten Jugend-Clubmeisterschaften stattgefunden. 23 Spieler:innen im Alter zwischen sieben und 16 Jahren traten in insgesamt sechs Spielklassen gegeneinander an.
In jeder Klasse spielte jeder gegen jeden. Die anfeuernden Eltern, Geschwister und Freunde konnten viele schöne und faire Spiele sehen.

Die ersten Jugendclubmeister des TSV Meerbusch waren am Ende: Mathilda Mertens (U 10 Einsteiger, Mädchen), Max Bednarczyk (U 10 Einsteiger Jungen), Lenn Sparla (U 19 Fortgeschritten, Jungen),Ben Zukic (U 12 Jungen), Finia Kutschera (U 16 Mädchen) und Frederik Müller (U 16 Jungen).

(auf dem Foto von links): Mathilda Mertens, Max Bednarczyk, Ben Zukic, Frederik Müller, Finia Kutschera, Lenn Sparla

Alle Platzierungen könnt Ihr hier nachlesen https://www.tsv-meerbusch.de/tennis-erste-jugend-clubmeisterschaft/

Den offiziellen Abschluss der diesjährigen Tennis-Saison bildete wieder unser Wiedervereinigungs-Turnier am 3. Oktober. Trotz teils nicht optimaler Wetterbedingungen kamen über 40 Teilnehmer:innen zum Court, um beim traditionellen Jux-Turnier für alle mitzumachen. Mixed und Doppel wurden in festen oder zugelosten Teams über mehrere Runden gespielt und das ein oder andere Kaltgetränk zwischen und nach den Spielen durfte natürlich auch nicht fehlen.

Last but not least: Anfang November wurde die Tennis-Anlage in ihren wohlverdienten Winterschlaf versetzt. Ein herzliches Dankeschön an alle, die mitgeholfen haben. Komplett? Nicht ganz, den drei Plätze sind weiterhin geöffnet – bis der erste Frost kommt.

Wir freuen uns auf eine tolle Saison 2024 und an dieser Stelle schon einmal: frohe Weihnachten und einen guten Rutsch ins neue Jahr!

Text: Stefan Lambert

Mit den STAMM-Apotheken ins Neue Jahr!

Das erste Jahr nach der Pandemie war in der HUBERTUS- und TELOY-Apotheke weiterhin durch viel Aktivität vor Ort geprägt: getestet haben wir noch bis zum Schluss, als viele andere ihren Betrieb längst eingestellt hatten, es gab mehrere Kosmetikaktionen, die größte davon „Beauty&Co am 20.10.“ ist vielleicht noch in guter Erinnerung. Auch zwei Streiks für eine sichere Arzneimittelversorgung der Meerbuscher haben wir mit allen anderen Kolleg:innen gemeinsam organisiert – leider bisher ohne erkennbaren Fortschritt beim Bundesgesundheitsminister, so dass wir auch weitere Maßnahmen im kommenden Jahr unterstützen werden – die Situation für die Gesundheitsversorgung der Bevölkerung ist wirklich ernst – mittlerweile auch im Ballungsgebiet! Wir bitten weiter um Verständnis und gelegentlich auch um Unterstützung für ein gemeinsames Anliegen – IHRE GESUNDHEIT!

Warum ist es gut auch 2024 „STAMMKUNDE“ in der HUBERTUS- und TELOY-Apotheke zu sein?

- unseren Kund:innen mit Kundenkarte profitieren mehrmals jährlich von exklusiven Premium-Rabattcoupons – bis zu 30%!

- unser automatischer Wechselwirkungscheck schützt! Wir können anhand ihrer gespeicherten Medikation optimal beraten – egal ob Sie ihre Medikamente in der HUBERTUS- oder TELOY-Apotheke holen. Auch bei Arzneimittelrückrufen helfen uns Ihre Kontaktdaten, um Sie zu erreichen.

- Alles dokumentieren wir auf einer Jahres-Sammelquittung für Krankenkasse oder Finanzamt.

- Als erstes werden Sie informiert über unsere Gesundheitsaktionen wie Blutdruckmessgeräte-Prüftag oder Vitamin-D-Messung, die bereits für Anfang 2024 geplant sind.

Also holen Sie sich jetzt Ihre Kundenkarte in der HUBERTUS- und TELOY-Apotheke oder online unter stamm-apotheken.de/Kundenkarte.

Übrigens … ein Blick auf stamm-apotheken.de lohnt sich - hier finden Sie Angebote, Services und Leistungen:

- eRezept und sonstige Bestellungen online:
wir können Rezepte - egal ob eRezept über Versichertenkarte, per App oder Rezept-online, wir sind immer auf der Höhe der Zeit für Sie!

- einnahmefertige Verblisterung:
Ihre Medikamente werden einnahmefertig in passenden Portionen vorbereiten – inkl. Anforderung der Rezepte für nur 19,95 € im Monat! Wir zeigen Ihnen in der Apotheke, wie das praktisch aussieht – Heime und Pflegedienste nutzen unseren Blisterservice schon lange!

- kostenlose Pflegebox:
Alle Patient:innen mit (beliebiger) Pflegestufe haben Anspruch auf Pflegehilfsmittel (Handschuhe, Desinfektionsmittel, Bettschutzunterlagen) im Wert von 480 € pro Jahr – ohne eigene Kosten!

- Grippeschuztimpfungen:
auch jetzt lohnt es noch einen Termin online zu buchen!

- viele weitere Infos auch zu unserer Kosmetikabteilung, Kompressionsstrümpfen, etc. finden Sie stets aktuell unter stamm-apotheken.de

Aktueller Stand rund um die Tischtennisabteilung

Nachdem die Halbserie bis auf vier Spieltage nunmehr fast abgeschlossen ist, zeichnet sich in den Mannschaften der TT-Abteilung des TSV folgendes Bild ab.

Die 1. Mannschaft, die ohne Frage in den letzten Jahren mit den Aufstiegen bis in die Landesliga für Furore gesorgt hat, ist nach einem perfekten Start mit drei Siegen nunmehr im oberen Drittel der Tabelle angesiedelt. Ab dem 4. Spieltag musste die Truppe um Mannschaftsführer Rainer Kopittke immer auf die etatmäßige Nr. 2 Steffen Klahold verzichten, der aufgrund von Krankheit und Verletzung nicht zur Verfügung stand. Das war trotz enormer Kraftanstrengung durch einen Spitzenspieler der 2. Mannschaft nicht zu kompensieren, weil die Paarkreuze dadurch komplett verschoben wurden.

Nichtsdestotrotz konnte durch geschlossene Mannschaftsleistungen noch gepunktet werden, so dass der Abstand zur Tabellenspitze nicht zu groß wurde.

Zur Rückrunde wird die Mannschaft sogar nochmals verstärkt mit dem Westdeutschen Seniorenmeister Ismet Erkis, der, ohne zu übertreiben, der mit Abstand stärkste Spieler in der ganzen Landesliga sein wird.

Die Freundschaft und die gemeinsame Tischtenniszeit mit Rainer haben da den Ausschlag für den Wechsel gegeben, der aufgrund der Erfahrungen zur Hinserie mit den vielen Ausfällen zur rechten Zeit erfolgt.

Die 2. Mannschaft kämpft ebenfalls im oberen Tabellendrittel mit um den Aufstieg. Leider wird Tobias Hartz aus beruflichen Gründen nicht mehr zur Rückserie zur Verfügung stehen.

Wir hoffen durch unseren erfolgreichen Jugendspieler Jan Schoch, der sich angeboten hat, in der 2. Mannschaft auszuhelfen, obwohl er eine feste Größe in der Landesliga ist, diese Lücke perfekt schließen zu können.

Des Weiteren ist eine große Trainingsbeteiligung insbesondere durch starke Hobbyspieler zu vermelden, die nach und nach nun in die Mannschaften rücken. Das Kindertraining erfreut sich großer Beliebtheit und fruchtet immer mehr. Das lässt auf eine neue Schülermannschaft hoffen.

Text: Rainer Kopittke

Die TSV-Mannschaft verteidigte mit einem 9 zu 7 Auswärtssieg bei Borussia Mönchengladbach die Tabellenführung am 3. Spieltag. Von links: Steffen Klahold, Richard Köster-Heuschen, Rainer Kopittke, Jan Schoch, Mathis Rosenbaum, Özsan Sener.

© GettyImages/Wavebreakmedia
Locker trainieren.
70 € SportBonus kassieren
Wir belohnen Deine sportlichen Aktivitäten im Sportverein
oder im Fitness-Studio mit 70 Euro im Jahr.
Gerne beantworte ich Eure Fragen:
Sandra Bigosinski
0171 5698056
sandra.bigosinski@knappschaft.de
MEERBUSCH
TSV
20 15
KNAPPSCHAFT
für meine Gesundheit!
knappschaft.de

Der TSV Meerbusch ehrt seine langjährigen Mitglieder, Übungsleitungen und Ehrenamtlichen mit einem Ehrentag

Am Freitag, 20.10., hat der TSV Meerbusch 2015 e. V. mit einem Festakt in Bösinghoven alle diejenigen geehrt, die sich durch besondere Treue zum Verein auszeichnen – sei es durch langjährige Mitgliedschaft, durch besonders langjährige Tätigkeit im Trainerteam oder dadurch, dass sie immer zur Stelle sind, wenn angepackt werden muss. Der Vorsitzende Arnim Biskup zum erstmals veranstalteten „Ehrentag“ des TSV: „In einer Zeit, in der das Gemeinwesen darunter leidet, dass sich immer weniger Menschen finden, die sich in Vereinen engagieren, möchten wir zeigen, wie wertvoll für uns dieses Engagement ist. Ohne Ehrenämtler, Trainerinnen und Trainer oder unsere treuen Mitglieder ist es nicht möglich, das Vereinsleben aufrecht zu erhalten. Um dies zu feiern, haben wir den Ehrentag veranstaltet. Wir freuen uns, dass wir über 60 Personen eine Freude machen und ihnen unsere besondere Wertschätzung zum Ausdruck bringen können!“

Geehrt wurden Mitglieder für Mitgliedschaften von 25, 40 und 50 Jahren, langjährige Übungsleiterinnen und –leiter für 15, 25, und 35-jährige Tätigkeit für den Verein. Darüber hinaus haben zahlreiche Ehrenamtliche für ihren Einsatz einen Dank erhalten.

Eine besondere Freude war es, zwei sehr verdienten Mitgliedern die Ernennung zum Ehrenmitglied zukommen zu lassen: Hier wurden Helmut Urbas (in Abwesenheit, langjähriger Abteilungsleiter Tischtennis, der jetzt den Staffelstab an seine Nachfolge übergeben hat) und Hans Reiners (Mitglied der Abteilungsleitung Gymnastik, bis zum Sommer zuständig gewesen für Hallen und Sportstätten) geehrt. Die Überraschung war groß – und in der TSV-Familie gab es zahlreiche gerührte Gesichter, die sich sehr für die beiden gefreut haben.

Alle Anwesenden waren sich einig, dass dieser Ehrentag eine gelungene Veranstaltung gewesen ist, die zum Austausch über alle Abteilungen hinweg beigetragen hat. Es ist noch einmal deutlich geworden, dass es schön ist, zur Gemeinschaft des TSV zu gehören und dass sich der große persönliche Einsatz lohnt.

Text: Stefanie Torner

Ehrenmitglieder unter sich: Uschi Klupsch und Hans Reiners.

Ehrungen Fußball von links: Johannes Zimmermann, Issam Ghait, Frank Bories, Ludger Nöllenheidt, Maria Nollau, Daniel Peters (Vorstand).

GYM-Trainerinnen von links: Simone Rudolph, Daniela van de Loo (Abteilungsleitung), Thomas Zapf, Conni Theiler, Vera Stuckmann, Hanne Pelster, Silvia Kaiser, Barbara Bär-Bories.

IT-Team von links: Heiko Torner, Steffi Torner, Thorsten Bodzian.

50-jährige Mitgliedschaft, von links: Vorsitzender Arnim Biskup und die Jubilare Bernd Simons, Frank Prossegger, Udo Scheib.

25-jährige Mitgliedschaft, von links: Christian Steuten, Renate Baumann, Martina Guntermann, Dagmar Hildebrand, Rosemarie Junghans, Thomas Guntermann, Isolde Schönbrunn.

Besonderes Engagement, von links: Frank Laskowski, Rolf Gießen, Vors. Arnim Biskup.

Langjähriger Übungsleiter Schach: Thomas Cieslik (rechts) und Abteilungsleiter Schach Johannes Peters

Langjährige Übungsleiterinnen, von links: Eva Wenderoth und Simone Rudolph mit Roswitha Ogrosky.

Besonderes Engagement Im Tennis, von links: Kurt Hartwich und Klaus Krah mit Uli Wild (Vorstand).

Neues Ehrenmitglied Hans Reiners, von links: Arnim Biskup (Vorsitzender), Karin Reiners, Daniela van de Loo, Hans Reiners und Roswitha Ogrosky.

Ehrenvorsitzender Johannes Peters mit (von links) Martina Guntermann, Ulrice Guder, Vera Stuckmann.

TRAININGSZEITEN
Erwachsene

TSV MEERBUSCH GYMNASTIK

BÖSINGHOVEN: TSV TRAININGSCENTER "ALTE SCHULE" | **LANK / STRÜMP: TSV SPORTRAUM / STÄDTISCHE HALLEN**

MONTAG

Trainingszeit		Trainer/in	D/H	Ort	Trainingszeit		Trainer/in	D/H	Ort
9:00 - 10:00	Bodyforming	Silvia	D/H	Raum 1					
10:10 - 11:00	Rückentraining	Silvia	D/H	Raum 1					
11:10 - 11:55	Rückentraining	Silvia	D/H	Raum 1					
17:30 - 18:25	Kurs Faszientraining	Simone	D/H	Raum 1	18:00 - 18:55	Reha-Herzsport	Eva W./Barbara		TSV Nierster Str.
18:35 - 19:30	Kurs fit & pfundig	Simone	D/H	Raum 1	19:05 - 20:00	Reha-Herzsport	Eva W./Barbara		TSV Nierster Str.
19:40 - 20:55	Kurs Yoga Fitness	Simone	D/H	Raum 1	20:05 - 21:30	Showtanz 'Wild Things'	Ina		TSV Nierster Str.
19:00 - 19:55	Bodyforming	Eva P.	D/H	Raum 2	20:00 - 22:00	"Fit mit Fun" für Männer	Thomas	H	SMG Strümp H1

DIENSTAG

8:30 - 9:25	Aerobic	Judith	D	Raum 1					
9:35 - 10:30	Rückentraining	Judith	D	Raum 1					
09:00 - 10:10 10:15 11:15	Sanfte Gymnastik für Senior*innen	Hanne	D/H	Raum 2					
17:30 - 18:25	Bodyforming	Simone	D/H	Raum 1	16:00 - 17:30	Kurs Yoga fürs Herz	Birgit	D/H	TSV Nierster Str.
18:35 - 19:50	Kurs Yoga Fitness	Simone		Raum 1	17:45 - 19:15	Kurs Yoga und Meditation	Birgit	D/H	TSV Nierster Str.
20:05 - 21:00	Rückentraining	Judith	D/H	Raum 1					
19:30 - 21:00	Kurs Hatha-Yoga	Roswitha W.	D/H	Raum 2					

Zeichenerklärung:
D/H Damen / Herren
Kurs zeitlich begrenztes Kursangebot
gegen zusätzliche Gebühren, auch für Gäste

Adressen der Orte: siehe unten

MITTWOCH

9:30 - 10:30	Rückentraining	Silvia	D/H	Raum 1					
16:15 - 17:15	Heilsame Tänze	Simone	D	Raum 1	18:00 - 18:55	Wirbelsäulengymnastik	Kathy	D/H	TSV Nierster Str.
17:30 - 18:25	Pilates	Simone	D/H	Raum 2	19:05 - 20:00	High Intesity Training	Kathy	D/H	TSV Nierster Str.
18:35 - 19:30	Bodyforming	Simone	D/H	Raum 2	20:00 - 21:30	Fitness für Kicker	Eva W.	H	T-Fliedner Schule
18:00 - 18:55	Rückentraining	Uschi	D	Raum 1					
19:05 - 20:00	Rückenfit Sie+Er	Uschi	D/H	Raum 1					
18:45 - 19:45	Kurs Walking für Pfundige	Walking Team	D/H						

DONNERSTAG

10.40 - 12:10	Kurs Yoga und Meditation	Birgit	D/H	Raum 1					
17.00 - 17:55	Rückentraining	Uschi	D	Raum 2	17:00 - 18:00	Fit über 60 (Damen)	Hanne / Daniela	D	TSV Nierster Str.
17.30 - 18:25	Rückentraining	Silvia	D/H	Raum 1	18:30 - 19:30	Rückenfit Sie+Er	Uschi	D/H	TSV Nierster Str.
18.35 - 19:35	Fitness all inclusive	Silvia		Raum 1	18:30 - 19:30	Kurs Tanzen für Pfundige	Simone		Martinus GS Strümp
20:00 - 21:30	Showtanz 'Wild Things'	Ina		Raum 2	20:00 - 21:30	Sportgruppe Herren	Gregor	H	P.-Jacobs-Schule

FREITAG

9:00 - 10:00	Full Body Fitness	Silvia	D/H	Raum 1	8:45 - 9:40	Senior*innen Sport	Kathrin	D/H	Forstenberg
10:15 - 11:00	Sanfte Gymnastik für Senior*innen	Hanne	D/H	Raum 1	9:50 - 10:45	Rückentraining Senior/innen	Kathrin	D/H	Forstenberg
					11:00 - 12:00	Reha-Herzsport	NN	D/H	Forstenberg
16:45 - 17:45	Kurs Heilsame Tänze	Simone		Raum 1	18:00 - 19:00	Sportgruppe Herren	Eva W.	H	TSV Nierster Str.
18:00 - 19:00	Kurs Faszientraining	Simone		Raum 1					
19:10 - 21:00	Orientalischer Tanz	Vera		Raum 1					

SAMSTAG

9:30 - 10:25	Kurs Zumba Gold	Sabine		Raum 1	11:00 - 12:30	Kurs Line Dance	Dieter	D/H	TSV
10:35 - 11:30	Kurs Zumba Fitness	Sabine		Raum 1					

Sportstätten Bösinghoven
TSV Trainingscenter "Alte Schule"
Bösinghovener Str. 55, 40668 Meerbusch-Bösinghoven

Sportstätten Strümp
Sporthalle Städt. Meerbusch Gymnasium, Halle 1
Mönkesweg 58, 40670 Meerbusch-Strümp
Sporthalle Martinus Grundschule
Paul-Jülke-Straße, 40670 Meerbusch-Strümp

Sportstätten Lank
TSV Sportraum, Theodor-Mostertz-Sportanlage
Nierster Straße 90, 40668 Meerbusch-Lank

Städtische Sporthallen:
Forstenberg, Wittenberger Str. 21, 40668 Meerbusch-Lank
Pastor-Jacobs-Schule, Kemper Allee 6, 40668 Meerbusch-Lank
Stettiner Straße, 40668 Meerbusch-Lank
Theodor-Fliedner-Schule, Im Schieb 2-8, 40668 Meerbusch-Lank

Aktualisiert von Roswitha Ogrosky am 06/12/2023

TRAININGSZEITEN
Kinder und Jugendliche

TSV MEERBUSCH GYMNASTIK

BÖSINGHOVEN: TSV TRAININGSCENTER "ALTE SCHULE"

Trainingszeit		Trainer/in	Alter	Ort
MITTWOCH				
DONNERSTAG				

Zeichenerklärung:
Kurs zeitlich begrenztes Kursangebot
gegen zusätzliche Gebühren, auch für Gäste
Adressen der Orte: siehe unten

LANK / STRÜMP: TSV SPORTRAUM / STÄDTISCHE HALLEN

Trainingszeit		Trainer/in	Alter	Ort
MITTWOCH				
15:15 - 16:00	Eltern-Kind-Turnen	Marion	1,5-3 J	P.-Jacobs-Schule
16:00 - 16:45	Eltern-Kind-Turnen	Marion	2-5 J	P.-Jacobs-Schule
16:45 - 17:30	Eltern-Kind-Turnen	Marion	2-5 J	P.-Jacobs-Schule
DONNERSTAG				
15:30 - 16:15	Kurs Kinderturnen	Conni		Martinus Schule
16:20 - 17:05	Kinderturnen	Conni	3-4 J	Martinus Schule
17:10 - 17:55	Kinderturnen	Conni	5-6 J	Martinus Schule

Sportstätten Bösinghoven
TSV Trainingscenter "Alte Schule"
Bösinghovener Str. 55, 40668 Meerbusch-Bösinghoven

Sportstätten Strümp
Sporthalle Städt. Meerbusch Gymnasium, Halle 1
Mönkesweg 58, 40670 Meerbusch-Strümp
Sporthalle Martinus Grundschule
Paul-Jülke-Straße, 40670 Meerbusch-Strümp

Sportstätten Lank
TSV Sportraum, Theodor-Mostertz-Sportanlage
Nierster Straße 90, 40668 Meerbusch-Lank

Städtische Sporthallen:
Forstenberg, Wittenberger Str. 21, 40668 Meerbusch-Lank
Pastor-Jacobs-Schule, Kemper Allee 6, 40668 Meerbusch-Lank
Stettiner Straße, 40668 Meerbusch-Lank
Theodor-Fliedner-Schule, Im Schieb 2-8, 40668 Meerbusch-Lank

KONTAKTE

TSV GYMNASTIK MEERBUSCH

Abteilungsleitung

Daniela van de Loo
Abteilungsleiterin

0173 / 6755282
daniela.v.d.loo@tsv-meerbusch.de

Simone Rudolph
Leiterin Trainingsbetrieb

02159 / 9 22 13 19
simone.rudolph@tsv-meerbusch.de

Karin Broistedt
Kursmanagement

02150 / 794510
karin.broistedt@tsv-meerbusch.de

Eva Wenderoth
Fachbereich Reha-Herzsport
ÜL-B Reha (Herz,Diabetes,Orthopädie)

02150 / 7108
eva.wenderoth@tsv-meerbusch.de

Weitere Teammitglieder

Roswitha Ogrosky
Controlling & Kommunikation

02159 / 78 50
roswitha.ogrosky@tsv-meerbusch.de

Hans Reiners
Sport- und Hallenangelegenheiten

02150 / 3976
hans.reiners@tsv-meerbusch.de

Trainerinnen und Trainer (alphabetisch nach Vornamen)

Barbara Bär-Bories
Dipl. Sportlehrerin B / Reha-Herzsport

02150 / 70 08 34
barbara.baer-bories@tsv-meerbusch.de

Barbara Rüdiger
XXL Walking Trainerin

barbara.ruediger@tsv-meerbusch.de

Birgit Steinhoff
Yoga-Lehrerin

0157 / 74584080
birgit.steinhoff@tsv-meerbusch.de

Conni Theiler
Motopädin / Kinderturnen

02159 / 81 51 61
conni.theiler@tsv-meerbusch.de

Dieter Lass
Leiter Linedance

02150 / 4049

Dorit Anderson
XXL Walking Trainerin

0713 / 5 22 64 28
dorit.anderson@tsv-meerbusch.de

Eva Pack
Fitness-Trainerin

01515 / 9499782
02159 / 81 51 288
eva.pack@tsv-meerbusch.de

Gregor Steverding
Leiter der Donnerstags-Herrengruppe

02150 7299
gregor.steverding@tsv-meerbusch.de

02150/7949111
Hanne Pelster
Sport der Älteren

02150 / 7949111
hanne.pelster@tsv-meerbusch.de

Ina Gießen
Leiterin Showtanzgruppe "Wild Things"

0175 / 39 47 39 90
ina.giessen@tsv-meerbusch.de

Judith Auer
Fitness-Trainerin

0179 / 4532450
judith.auer@tsv-meerbusch.de

Katharina Martini
Fitness-Trainerin

0162 / 2949512
kathy@martini-fitness.de

Kathrin Doh
Sport der Älteren

0153 / 733258474

Marion Maletzki-Blank
Eltern-Kind-Turnen

02151 / 3265330
marion.maletzki-blank@tsv-meerbusch.de

Roswitha Weigmann
Yoga-Lehrerin

02159 / 3794
roswitha.weigmann@tsv-meerbusch.de

Sabine Knapp
Zumba Instructor

0170 / 9 64 31 17
sabine.knapp@tsv-meerbusch.de

Silvia Kaiser
Präventionssport

02151 / 57 14 15
silvia.kaiser@tsv-meerbusch.de

Thomas Zapf
Trainer Fit mit Fun

02159 / 56 45
0172 / 8338936
thomas.zapf@tsv-meerbusch.de

Uschi Klupsch
Präventionssport
Sport der Älteren

02151 / 31 55 68
uschi.klupsch@tsv-meerbusch.de

Vera Stuckmann
Orientalischer Tanz

0172 / 2335202
vera.stuckmann@tsv-meerbusch.de

Aktualisiert von Roswitha Ogrosky am 06/12/2023

IMPRESSUM:

Sportarten:
Badminton
Cheerleading
Fußball
Gymnastik
Inline Skating
Jiu Jitsu
Karate
Kinderturnen
Laufen
Nordic Walking
Orientalischer Tanz
Rückenschule
Schach
Schießsport
Skisport
Tanzen
Tennis
Tischtennis
Yoga

Herausgeber:
Der Vorstand des
TSV Meerbusch

Redaktion:
AK Öffentlichkeitsarbeit u.
Werbung
Johannes Peters

Redaktionsmanagement:
Johannes Peters

DTP-Layout und Satz:
Kathrin Wohlfahrt

Fotos:
Archiv des TSV Meerbusch
Mitglieder
desTSV Meerbusch
Ludwig Sauels,
www.sauels.com

Druck:
HORN-DRUCK
Bayreuther Str. 46
40597 Düsseldorf
Tel. 0211-90 81 11-0
Fax: 0211-90 81 11-5

Auflage:
4 x jährlich 2.000 Stück

Anzeigen & Werbung:
Es gilt die jeweils zum Erscheinungstermin gültige Anzeigenpreisliste

ELEKTROTECHNIK · INFORMATIONSTECHNIK

- KNX-Gebäudetechnik
- Alarmanlagen
- Netzwerktechnik
- Beleuchtungen

Bei Fragen zu Kosten, Service oder Leistungen schreiben Sie uns einfach eine Mail unter:
elektro.beeck@t-online.de

BEECK
Elektrotechnik
Informationstechnik

Thomas Beeck
Elektromeister
Xantener Straße 11
40670 Meerbusch
Fon 02159-9699915
Mobil 0173-7096204

GISSELBACH
SANITÄR HEIZUNG SOLAR ANLAGEN TECHNIK

Ossum 12
40668 Meerbusch
FACHBETRIEB FÜR

Telefon (02159) 81066
Telefax (02159) 81939

SANITÄR • HEIZUNG
SOLAR
ANLAGENTECHNIK

caritas

Seit über 100 Jahren ist die Caritas in Meerbusch & Krefeld tätig. Mit rund 1400 Mitarbeiterinnen und Mitarbeitern sind wir der größte Wohlfahrtsverband in unserer Region.

Unser tolles und motiviertes Team der Caritas-Pflegestation in **Meerbusch-Strümp** sucht zur unbefristeten Einstellung in **Voll- oder Teilzeit oder als Springer*in**

Pflegefachkräfte (m/w/d)

Wir erwarten

- Ausbildung als Pflegefachkraft
- PKW-Führerschein

Wir bieten

- „Arbeite doch wie Du willst"
  - Wunschdienstplan für die Wochenenden und Feiertage
  - Dienst an nur einem Wochenende im Monat
- verbindliche Dienstplangestaltung
- Job-Bike, Job-Ticket sowie Dienstwagen auch zur privaten Nutzung
- moderne Arbeitsmittel (Handy, Laptop etc.)
- Vergütung nach AVR-Caritas inkl. Jahressonderzahlung und zusätzlicher betrieblicher Altersversorge
- umfassende Einarbeitung und kostenlose Fort- und Weiterbildung
- unverbindlicher Hospitationstag, damit Sie auch genau wissen, was Sie bei uns erwartet.

Bei Rückfragen freut sich die Pflegedienstleitung Frau Peerebooms unter der 02159/91350 über Ihren Anruf.

Caritasverband für die Region Krefeld e.V.
Personalgewinnung
Am Hauptbahnhof 2
47798 Krefeld

Mail: bewerbungen@caritas-krefeld.de

www.caritas-krefeld.de

caritas

Caritasverband
für die Region Krefeld e.V.
Nahe beim Menschen
in Krefeld und Meerbusch

WIR DANKEN
unseren Partnern:

Apfelparadies
Apotheker Ulrich Stamm e.K.
Cichon Personalmanagement GmbH
Damhus GmbH & Co. KG
GVV Versicherung
Kälte-Klima Peters GmbH
Keuter Grundbesitzverwaltung GmbH
Kineto Fitness & Gesundheit
Liebisch GmbH
Rewe Osterath
Volksbank Krefeld eG

unseren Inserenten:

Beeck Elektrotechnik
Buchhandlung Meerbusch
Capitano Toto, Pizzeria
Caritasverband für die Region Krefeld e.V.
ComConsult GmbH
Elektroanlagen- und Rolladenbau Michael Kalies
Gisselbach GmbH Sanitär- und Heizungsanlagen
Hofladen Heike Seibt
Imdahl Mode
Jäger Beerdigungsinstitut
Knappschaft
Lenzen TV Video Hifi
Malteser, Malteserstift St. Stephanus
Mrs. Books
Peter Pfeiffer Installations- und Heizungsbau GmbH
Rietz, Schreinerei
Schmitz-Franken A., Dr.med.
Schnittgefühl by Daniela Püllen, Friseurbetrieb
Waldor Transport GmbH
willst-Du-weg.de

Verteilung der Vereinszeitung

Mein Verein

Liebe Sportsfreundin, lieber Sportsfreund,

Die Verteilung wird über unsere Sportstätten in Lank und Bösinghoven durchgeführt. Darüber hinaus liegt die Zeitung in vielen Geschäften, Banken, Praxen, aber auch bei unseren Partnern in ganz Meerbusch aus. An manchen Orten auch mit dem deutlichen Hinweis, dass man sich ein Exemplar gerne mit nach Hause nehmen darf. Die Annahme der Verteilstellen wird regelmäßig überprüft und gegebenenfalls nachgebessert. Solltet Ihr Wünsche oder Verbesserungsvorschläge für die Verteilung haben, nur her damit!

Natürlich soll aber jedes Mitglied unsere Zeitung bekommen. Deshalb konkretisieren wir hier noch mal unser Angebot: wir bieten auch den Postversand der Zeitung an. Bitte ruft in der Geschäftsstelle an unter 02159/819964 oder schreibt eine E-Mail an gs@tsv-meerbusch.de.
Dieser Service wird allerdings berechnet, die Kosten betragen für die 4 Ausgaben nur 5 Euro und werden mit dem ersten Beitragseinzug fällig gestellt.

Zusätzlich wird die elektronische Ausgabe der Vereinsnachrichten zeitnah immer auf unserer Homepage www.tsv-meerbusch.de zum Download bereit gestellt.

Johannes Peters

Wichtige Anschriften

Vorstand:

1. Vorsitzender
Arnim Biskup

arnim.biskup@
tsv-meerbusch.de

Vorstandsmitglied
Dr. Andreas Graef

andreas.graef@
tsv-meerbusch.de

Vorstandsmitglied
Stefanie Torner

stefanie.torner@
tsv-meerbusch.de

Vorstandsmitglied
Uli Wild

uli.wild@
tsv-meerbusch.de

Vorstandsmitglied
Daniel Peters

mobil: 0151 68411925
daniel.peters@
tsv-meerbusch.de

Abteilungsleitung

Badminton
Uwe Siemens

uwe.siemens@
tsv-meerbusch.de

Fußball
Christian Werner

mobil: +49 157 37539618
christian.werner@
tsv-meerbusch.de

Gymnastik
Daniela van de Loo

Tel. 0173 6755282
daniela.v.d.loo@
tsv-meerbusch.de

Jiu Jitsu
Christian Busch

mobil: +49 1520 1944301
christian.busch@
tsv-meerbsuch.de

Laufsport
Dieter Schmitz

mobil: +49 172 2135672
dieter.schmitz@
tsv-meerbusch.de

Karate
Liam Murphy
mobil: +49 0176 21787386

liam.murphy@

tsv-meerbusch.de

Schießsport
Frank Tovornik

Frank.tovornik@
tsv-meerbusch.de

Ski/Inliner
Kristijan Stefanovski

mobil: +49 174 3284168
kristijan.stefanovski@
tsv-meerbusch.de

Tennis
Xaver Knust

Tel. 49 0177 5701126

xaver.knust@tsv-meerbusch.de

Tischtennis
Rainer Kopittke
Tel. 0176 43844740
rainer.kopittke@
tsv-meerbusch.de

Schach
Johannes Peters

Mobil: 0177 66 08 617
johannes.peters@
tsv-meerbusch.de

Jugendleiterin
Kristina Geisler

kristina.geisler@
tsv-meerbusch.de

Geschäftsstelle

2. Etage der Alten Schule
Bösinghovener Strasse 55
40668 Meerbusch -Bösinghoven
Tel. 02159 / 81 99 64
fax: 02159 / 81 99 66
E-Mail: gs@tsv-meerbusch.de
Internet: www.tsv-meerbusch.de

Bankverbindung:
Volksbank Krefeld e.G.
IBAN: DE68 3206 0362 2282 8120 13

Unsere Fachkraft **Rolf Gießen** steht Ihnen für alle Fragen rund um Ihre Mitgliedschaft und zu Sportangeboten gerne zur Verfügung.

Unsere Mitarbeiterin der Geschäftsstelle **Karin Klein** ist verantwortlich für Personal und Buchhaltung.

Öffnungszeiten:
Geschäftsstelle in Bösinghoven:
Montag – Mittwoch:
08:30 Uhr bis 12:30 Uhr
Donnerstag
15:30 Uhr bis 19:30 Uhr
Freitag
08:30 Uhr bis 12:30 Uhr

Sportanlagen

Sportplatz Bösinghoven
Zufahrt Windmühlenweg,
40668 Meerbusch
Tel. 02159 / 6343
Sportplatz Lank
Theodor-Mostertz-Sportanlage
Nierster Str. 90
40668 Meerbusch

Ehrenvorsitzende

Johannes Peters johannes.peters@tsv-meerbusch.de
Dr. Steffen Döhler
Paul Drexler

KÄLTE KLIMA PETERS

KÄLTETECHNIK
KLIMATECHNIK
LUFTTECHNIK

WIR BRINGEN IHR UNTERNEHMEN UND IHR ZUHAUSE AUF TEMPERATUR.

INDUSTRIELÖSUNGEN: Wir bieten modernste Groß- und Industriekälteanlagen von der Planung über die Bauphase bis zur kontinuierlichen Überwachung durch unsere Spezialisten. Kombiniert mit einem Wärmerückgewinnungssystem für Ihr Heizsystem eine nachhaltige kostensparende Entscheidung.

KLIMATISIERUNG: Angenehme Wohntemperaturen für Ihr Zuhause. Auf dem neuesten Stand in Technik und Design. In Verbindung mit unserer Wärmepumpen-Technik herrscht das ganze Jahr durchgehend Wohlfühlklima. Service vom Spezialisten, made in Germany.

WIR ARBEITEN HEUTE SCHON MIT DER KÄLTE DER ZUKUNFT.

CO2 Kälte ist grün. www.grüne-kälte.de

Die Zukunft der Kältetechnik liegt in den natürlichen Kältemitteln. Daher arbeiten wir schon heute, neben den herkömmlichen Kältemitteln, mit CO2, Propan und Ammoniak: sicher, nachhaltig und auf dem neuesten Stand der Technik. Das schont nicht nur unsere Umwelt, sondern bedeutet Energieeffizienz und bietet hohe Einsparpotentiale für Ihr Unternehmen.

Rufen Sie uns an, wir beraten Sie gern: **02150 70 65-0**

Robert-Bosch-Straße 13a · 40668 Meerbusch · Tel: 02150 70 65-0 · Fax: 02150 70 65-15 · info@kkpeters.de · **www.kkpeters.de**

Starke Partner
für einen starken Verein

MEERBUSCH TSV 20 15

Premium Partner

Cichon Personalmanagement

KÄLTE KLIMA PETERS

KINETO PREMIUM FITNESS & GESUNDHEIT

Business Partner

DAMHUS Die Meistergriller

APFELPARADIES Aus der Region... ...für die Region

LS Fotografie www.sauels.com

rheinpraxen

KEUTER Grundbesitzverwaltung

HUBERTUS TELOY Apotheke Apotheke Hauptstr. 93 B 44 - 40668 Meerbusch

AXA Geschäftsstelle MARKUS VAN SUSTEREN

REWE Meerbusch-Osterath Inh. Peter Kotlarski

Club Partner

HERMANNS ESTRICHE PARKETT

GVV Direkt

LIEBISCH

DRUCKSTELLE

Malies

starkpartners

City-FAHRSCHULE

Willst-Du-weg.de

Volksbank Krefeld eG

SHEMA LACK- & BEULENDOKTOR

KFZ WERKSTATT HUNTEBERG